

Présentation

SCOP ExtraCité



ExtraCité



SOMMAIRE

- 3 PRÉSENTATION D'EXTRACITÉ
- 7 NOTRE ÉQUIPE MOBILISÉE : LES CV
- 16 NOS RÉFÉRENCES
- 32 NOS TECHNIQUES ET MÉTHODES D'ANIMATION
- 40 NOS MOYENS TECHNIQUES / NOTRE POLITIQUE D'ECO
RESPONSABILITE



Notre coopérative



Qui sommes-nous ?

ExtraCité : qui sommes-nous ?

ExtraCité est une coopérative de conseil et de formation au service du développement local durable de territoires.

Son équipe forme, accompagne et conseille les élu·e·s et professionnel·le·s du développement territorial pour la conception et la réalisation de leurs politiques publiques et projets. Notre action se décompose autour de 4 domaines d'expertise :

- **Urbanisme et cadre de vie**
 - Fabrique de la Ville
 - Concertation citoyenne / Concertation multi-acteurs
 - Gestion urbaine et sociale de proximité
- **Politiques sociales, éducatives et culturelles de proximité**
 - Politiques sociales et action sociale locale
 - Projets culturels et de lecture publique
 - Politiques éducatives
- **Environnement et cadre de vie**
 - Biodiversité et sensibilisation aux enjeux environnementaux
 - Transition écologique et enjeux climatiques
 - Systèmes agricoles et alimentaires de proximité
- **Développement territorial**
 - Projet de territoire et développement des territoires
 - Politique de la Ville
 - Evaluation d'utilité sociale et mesure d'impacts

Nous croisons nos expertises pour être au plus près des attendus de la mission.

Nos partis-pris :

- Faire avec nos commanditaires
- Faire dialoguer les parties-prenantes pour des projets partagés
- Proposer une approche rigoureuse, extérieure et la plus neutre possible
- S'adapter au contexte local et au territoire
- Apporter des conseils stratégiques et un appui opérationnel

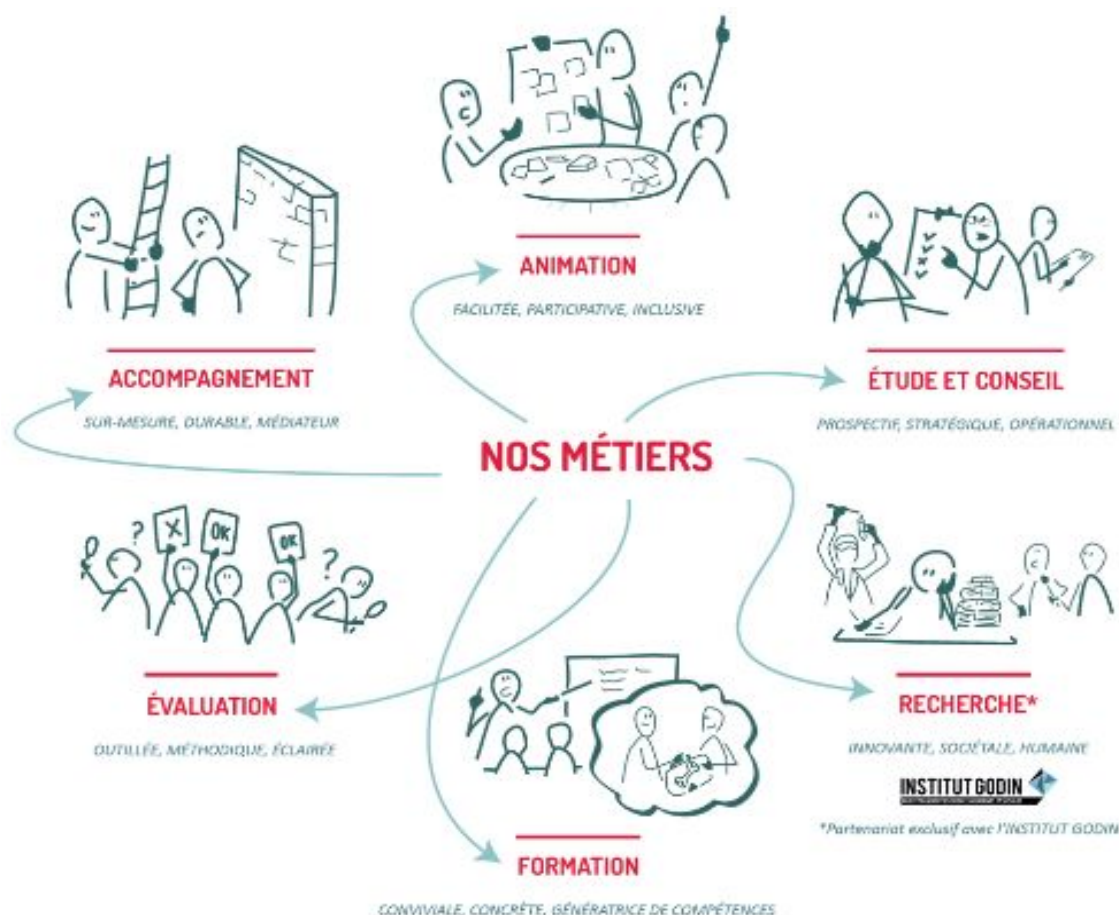

Notre parti pris: L'échelle de la coopération

Chez ExtraCité, nous avons la conviction qu'un projet réussi et pérenne est un projet qui réunit les conditions optimales pour le déploiement de la coopération.

La coopération ne s'invente ni se décrète: elle se construit, petit à petit, en respectant des étapes incontournables. Chaque acteur public a un rôle majeur à jouer pour faciliter le succès de chacune de ces étapes.

C'est en créant les conditions d'interconnaissance (par exemple via l'organisation d'espaces de rencontre), qu'un acteur public permet à son écosystème local de développer un dialogue, qui est un prérequis pour que cet écosystème local commence à travailler ensemble.

Sans volonté de travailler ensemble, pas de réflexion autour d'un projet commun, et donc pas de coopération !

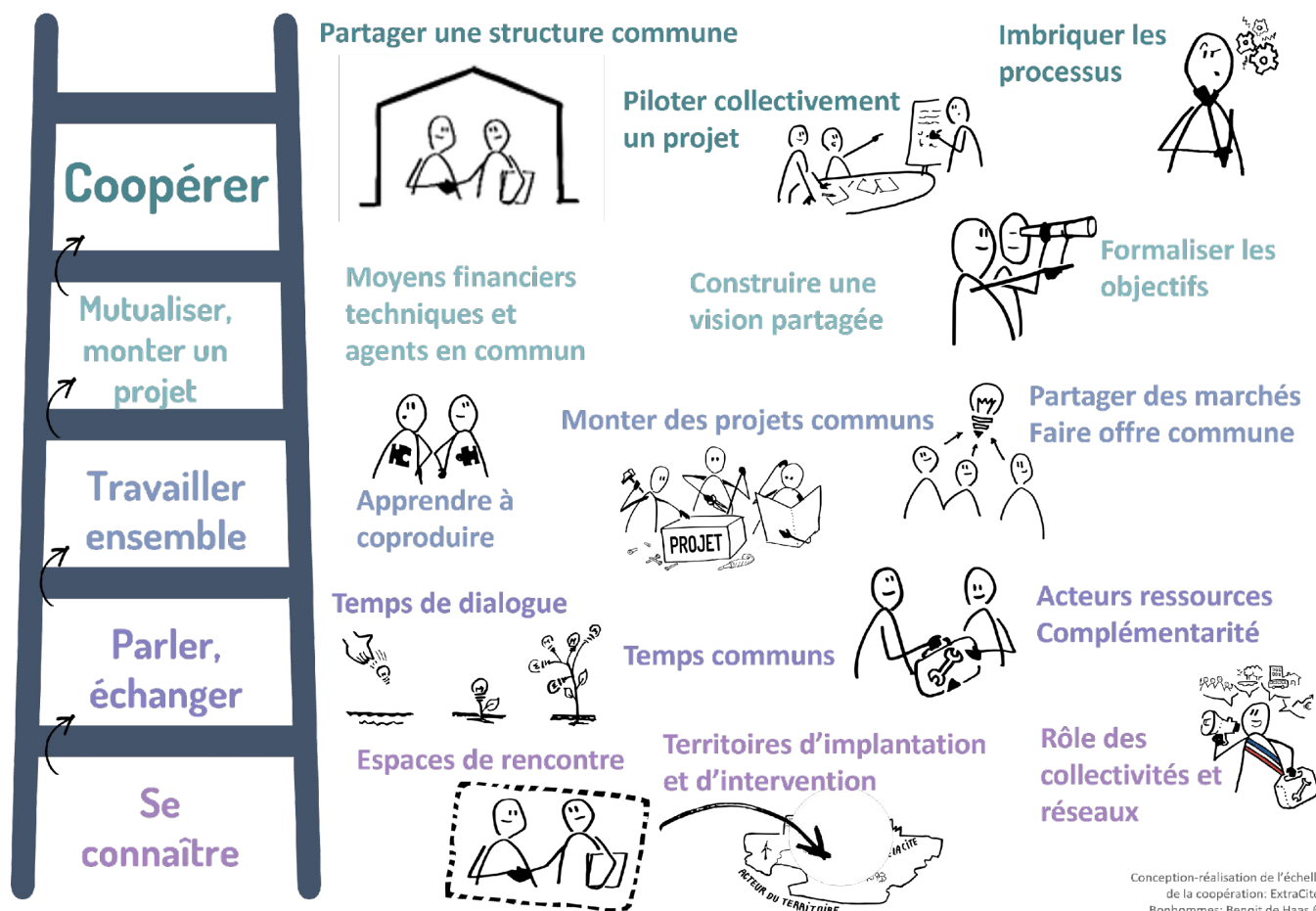

Conception-réalisation de l'échelle de la coopération: ExtraCité.
Bonhommes: Benoit de Haas ©



Notre SCOP est installée au 98 bis rue Brûle-Maison à Lille, dans une ancienne brasserie historique lilloise. Nous occupons les lieux avec 5 structures résolument ancrées dans l'économie sociale et solidaire, avec lesquelles nous partageons des valeurs communes et des liens de coopération privilégiés. Dans nos locaux baptisés **Le B.O.C. (Brasseurs d'Organisations Coopératives)**, nous construisons au quotidien un projet de coopération centré autour du partage de compétences.

- **Bien Fait pour ta Com'** est une agence coopérative de communication qui accompagne les acteurs de la transition économique, sociale et écologique dans la valorisation de leurs projets.
- **HumaFin'** est un cabinet d'expertise comptable coopératif spécialisé dans les structures hybrides, l'économie sociale et solidaire et les partenariats publics-privés. Le cabinet propose à ses clients un accompagnement sur le long terme, à la fois dans le pilotage stratégique et dans la gestion quotidienne de leur entreprise.
- **Voix Publique** est une agence spécialisée en mobilisation citoyenne. Depuis 2012, l'agence met son expertise en communication face-à-face au service de missions de médiations, communication de proximité et mobilisation des publics, auprès des collectivités locales.
- **ECO'Logic** est un bureau d'études au statut de coopérative créé en 2014. Ils sont spécialisés sur la préservation de la biodiversité et de la nature en ville, la gestion d'espaces naturels et d'espaces verts, la gestion différenciée, la gestion des milieux naturels ou encore la renaturation des milieux dégradé.
- **Le Réseau des Collectivités Territoriales** pour une Economie Solidaire (RTES) réunit des collectivités territoriales qui s'engagent pour le développement de l'Économie Sociale et Solidaire (ESS) sur leur territoire. En 2023, le réseau rassemble plus de 180 collectivités.

BIEN FAIT POUR
TA COM'



Les SCOP Bien Fait Pour Ta Com, Humafin' et ExtraCité, accompagnées de l'Union Régionale des SCOP, se sont unies en juin 2023 pour créer une Union de Coopératives appelée **Immocoop Le B.O.C.**, qui nous permet de combiner nos forces en **achetant collectivement les locaux que nous occupons**. Une belle expérience coopérative qui s'annonce !



B.O.C.

Brasseur d'Organisations
Coopératives

- **ExtraCité siège au conseil d'administration de l'Union Régionale des Coopératives (URSCOP)** des Hauts-de-France



- **ExtraCité siège au conseil d'administration / collectif de l'A.P.E.S (Acteurs Pour une Economie Solidaire en Hauts-de-France)**, réseau d'acteurs de l'ESS qui se donne pour défi de "développer des activités économiques pour le plus grand nombre et la planète" en accompagnant les acteurs économiques privés et publics dans la mise en œuvre de politiques et d'activités solidaires sur les territoires des Hauts de France.



- **ExtraCité est un des membres fondateurs du cluster InitiativesETCité**, un regroupement de 20 entreprises et associations qui s'est donné comme ambition de mettre en place et de structurer une nouvelle filière économique : le développement local durable. Partageant les mêmes valeurs et une vision de l'accompagnement de projet et de porteurs de projets, Initiatives et Cité présente l'intérêt de mutualiser l'espace, les équipements, d'organiser la commande groupée, mais aussi d'échanger et de faire réseau en proposant une offre de service plus large.

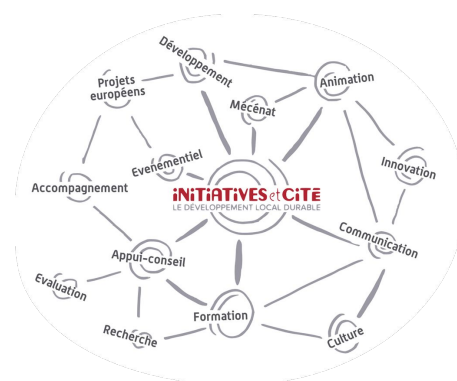

- **ExtraCité fait partie du réseau interprofessionnel ReaDy (Réseau Alimentation Durable)** du Centre Ressource du Développement Durable. Ce réseau rassemble des acteurs locaux autour des systèmes alimentaires territoriaux durables pour accompagner les transitions alimentaires et agricoles dans un esprit d'économie de la coopération.



- **ExtraCité est membre de l'Alliance des Acteurs Engagés pour les Transitions Agricoles et Alimentaires des Territoires (ALTAA)**. Cette alliance réunit des acteurs engagés autour des questions de transitions bas carbone de l'agriculture et de l'alimentation.

Notre approche de l'accompagnement des acteurs

Une analyse rigoureuse des données relatives au territoire



Recherche
de données

Compilation et
mise en valeur

Analyse
quantitative

Suivi d'indicateurs

Une approche résolument participative du développement local

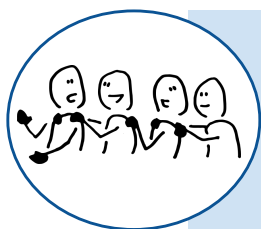

Inclusion
des parties
prenantes

Animation
ouverte

Approche
participative

Concertation
citoyenne

Un souci de respecter les contraintes de la maîtrise d'ouvrage



Respect des
délais

Ecoute des
contraintes
normatives

Gestion
rigoureuse du
calendrier

Articulation avec
les habitudes de
travail

Un outillage concret et apprenant pour la suite du projet



Transmission
et partage
d'expériences

Transfert de
compétences

Pérennité du
projet

Vision
prospective et
à long terme

Une prise en compte des particularismes du territoire



Double lecture
micro et
macro

Analyse fine de
l'environnement

Recherche
complémentaire

Approche
cousue main



Notre équipe



Notre organigramme
complet

Les CV de votre
équipe-conseil mobilisée
pour votre projet

Notre équipe

La coopérative ExtraCité compte aujourd'hui 7 salariés dont 6 coopérateurs. Les compétences de l'équipe croisent l'ensemble des problématiques du développement territorial durable (politiste, économiste, urbaniste, ...). ExtraCité s'appuie sur une équipe expérimentée avec de nombreuses missions menées sur l'ensemble du territoire national. Nous disposons de 2 types de profils au sein de l'équipe avec des **consultants** et des **chargés de mission** qui accompagnent les chef·fe·s de projets sur leurs missions.



Julie DELOGE

Gérante
Consultante formatrice
associée

Concertation
Aménagement urbain
Politique de la ville



Antoine BAHEUX

Consultant formateur associé

Evaluation et suivi
Utilité sociale / mesure
d'impacts
Développement territorial
Politique de la Ville
Politiques sociales et
culturelles



Lucile
MACQUET-CASTILLON

Consultante formatrice
associée

Fabrique de la Ville
Aménagement urbain
Concertation
Cartographie et analyse de
données géomatiques



Lucie DESPRETZ

Chargée de mission associé

Politique de la ville
Politiques sociales et de
solidarités
Politiques éducatives
Participation citoyenne



Selma NIHOUL

Chargée de mission

Projets urbains concertés
Démocratie participative
Politiques environnementales



Rémi DEWEZ

Consultant formateur associé

Politique de la ville
Politiques sociales et de
solidarités
Politiques éducatives
Participation citoyenne



Virginie THILLOIS

Chargée de mission associée

Systèmes agricoles et
alimentaires
Concertation citoyenne
Développement territorial





Nos références



Quelques références
détaillées

Nos références
exhaustives

Nos prix et distinctions

L'élaboration partagée de politiques publiques (Contrat de Ville, projets sociaux et culturels, Atlas de la biodiversité, Agenda 21, PCAET, projets de transitions,...)

Les démarches de dialogue territorial et d'intelligence collective avec de multiples parties prenantes (institutions, associations, acteurs de la société civile, acteurs du monde économique,...)

L'animation du dialogue citoyen, la concertation et la co-production de politiques publiques

L'accompagnement stratégique et opérationnel dans les projets de développement territorial (économique, culturel, écologique,...)

La gestion de projet et notamment de projet complexe, croisant les échelles institutionnelles et les jeux d'acteurs

La connaissance du fonctionnement et des contraintes des collectivités territoriales

La connaissance des territoires ruraux et en transition et les contraintes et défis qui pèsent sur les acteurs qui y interviennent



FABRIQUE DE LA VILLE : ÉTUDES URBAINES ET PROJETS DE TERRITOIRE CONCERTÉS

□ Accompagner les maîtres d'ouvrages dans la définition, la maturation et dans la mise en œuvre de projets partagés, le tout en impliquant toutes les parties prenantes (Élus, techniciens, partenaires, associations, habitants, riverains, locataires, usagers ...). En intervenant également dans des quartiers en Politique de la Ville sur les questions de cohésion sociale et de gestion urbaine de proximité. Ces missions nous permettent notamment de mettre en place, d'animer ou d'évaluer de nombreux outils de démocratie participative.

Logo du client	Nom de la mission	Budget ExtraCité HT	Année
URBANISME PRÉ OPÉRATIONNEL ET MAÎTRISE D'ŒUVRE URBAINE			
	AMO Concertation réglementaire sur le secteur de la Mitterrie à Lomme <i>Client : Métropole Européenne de Lille (59)</i>	19 800€	2025
	AMO concertation pour le réaménagement du foncier du site Sportica <i>Client : Ville de Gravelines (59)</i>	36 575€	2025
	AMO concertation pour le réaménagement du secteur économique dit "Cora" [concertation préalable] <i>Client : Métropole Européenne de Lille (59)</i>	8700€	2024
	AMO concertation pour le réaménagement des espaces publics de la Cité du Maroc dans le cadre de l'ERBM [avec Berim, agence Odile Guerrier] <i>Client : Communauté d'Agglomération Lens-Liévin (62)</i>	21500€	2024-2025
	Accompagnement stratégique et mise en œuvre d'une démarche de concertation sur le projet Cœur de Ville à Ronchin : repenser les espaces publics et co-construire la programmation d'un futur équipement culturel [avec BFPTC] <i>Client : ville de Ronchin (59)</i>	70 800€	2024-2025
	AMO concertation préalable sur le projet Franges Industrielles à Armentières et Houplines et imagination d'un futur équipement culturel & citoyen (avec BFPTC) <i>Client : Métropole Européenne de Lille (59)</i>	25 875€	2024-
	Démarche de dialogue citoyen dans le cadre du réaménagement de la cour du Château des ducs de Bretagne <i>Client : SPL Le Voyage à Nantes</i>	21 780€	2024
	AMO concertation / observation pour la réalisation de préprogrammes d'aménagement pour un futur espace sportif et de détente (Bout des Pavés) et d'aires de jeux (Chêne des Anglais) <i>Client : Nantes Métropole (44)</i>	21 375€	2024
	AMO concertation dans le cadre de la réalisation de préprogrammes d'aménagement pour le Parc Naturel Urbain du Canal de Roubaix <i>Client : Ville de Roubaix (59)</i>	33 150€	2024
	AMO Concertation et communication PRU Gagarine - Phase 1 concertation espaces publics (avec l'agence Eker) <i>Client : SPL Ensemble</i>	7 950€	2024
	MOE pour les travaux de renouvellement et l'aménagement des espaces publics de la « ZAC des 2 villes » (avec Atelier KVDS) <i>Client : Communauté d'Agglomération Hénin Carvin (62)</i>	12 325€	2024 -

URBANISME PRÉ OPÉRATIONNEL ET MAÎTRISE D'ŒUVRE URBAINE



AMO concertation pour la requalification des espaces publics et voirie de la Cité 10) Sains en Gohelle (dans le cadre de l'engagement du renouveau pour le bassin minier

Client : Communauté d'Agglomération Lens Liévin (62)

12 165€

2023-2024



Aménagement et végétalisation du quartier Sainte-Hélène

Client : Saint-André-lez-Lille

13 900€

2023



Démarche de participation et de concertation pour l'AMO Aménagement des espaces publics du quartier Faubourg de Lille [Phase 2]

Client : Communauté d'Agglomération Valenciennes Métropole (59)

25 070€

2022-2023



MOE pour l'aménagement des espaces publics du quartier de La Briquette à Marly

Client: Communauté d'Agglomération Valenciennes Métropole (59)

27 900€

2022-2023



AMO concertation sur le réaménagement du parvis de la Maison de la Danse Place du 11 novembre 1918, Lyon 8ème

Client : Ville de Lyon (69)

22 000€

2022



AMO concertation sur le projet Quebecor H2D (Lille – Hellemmes)

Clients : Groupe Duval et Vilogia

22 100 €

2021-2022



Concertation sur les aménagements des espaces publics de la cité 12-14 Lens (en groupement avec Odile Guerrier)

Client : Ville de Lens (62)

16 575 €

2020-2021



Concertation dans le cadre d'un projet de requalification de la place du Marché en jardin

Client: ville de Lomme (59)

13 770€

2020



Mission de concertation dans le cadre de la requalification des espaces publics du quartier NPNRU Ilot des peintres à Grande-Synthe

Client : Communauté Urbaine de Dunkerque (59)

11 625 €

2020



Concertation autour de la requalification des espaces publics du quartier de Sabatier

Client : Ville de Raismes (59)

11 925€

2019-2020



Démarche de participation et concertation autour de l'AMO Aménagement des espaces publics du quartier Faubourg de Lille [Phase 1]

Client: Valenciennes métropole (59)

25 850 €

2019-2021



AMO pour la mise en œuvre des ateliers de co-construction pour le devenir des sites lillois d'EUROPAN 14)

Client : Ville de Lille (59)

36 225€

2019 -2021



Concertation dans le cadre du contrat de ville 2019 de la Communauté d'Agglomération du Douaisis (accompagnement de 3 micro- sites urbains à revaloriser)

Client : Communauté d'Agglomération du Douaisis (59)

24 950 €

2019 - 2020

URBANISME PREOPERATIONNEL ET MAITRISE D'ŒUVRE URBAINE



Concertation pour l'étude pré-opérationnelle d'aménagement de l'arc Capinghem - Grand But Lomme
Client : Métropole Européenne de Lille (59)

24 875 € 2019-2021



Etude de requalification urbaine, de redynamisation socio-économique et de valorisation patrimoniale et environnementale du quartier prioritaire Arenberg
Client : La Porte du Hainaut (59)

39500 € 2019-2021



Étude de programmation participative sur le quartier de Frais Marais
Client : Ville de DOUAI (59)

13 125€ 2019-2020

PROJET DE TERRITOIRE



Evaluation et actualisation du Schéma de la Trame Verte et Bleue de Douaisis Agglo
Client : Douaisis Agglo (59)

35 375€ 2024-2025



Concertation pour l'élaboration participative de l'Atlas de la Biodiversité Communale
Client : Corbeil-Essonnes (91)

26 660€ 2024-2025



Animation des instances participatives pour l'élaboration de l'Atlas de la Biodiversité Communale
Client : Brétigny-sur-Orge (91)

21 250€ 2024-2025



Elaboration du nouveau Contrat de Ville
Client : Communauté d'Agglomération des Deux Baies en Montreuillois (62)

9 925 € 2024



Elaboration du nouveau Contrat de Ville
Client : Ville de Marquise (62)

10 550 € 2024



Elaboration du nouveau Contrat de Ville
Client : Amiens Métropole (80)

42 075 € 2023-2024



Elaboration du nouveau Contrat de Ville
Client : La Ferté-sous-Jouarre (77)

17 250 € 2023-2024



Elaboration du nouveau Contrat de Ville
Client : Eurométropole de Strasbourg (67)

42 875 € 2023-2024



Elaboration du nouveau Contrat de Ville
Client : Communauté d'Agglomération Roissy Pays de France (95)

50 250 € 2023-2024

PROJET DE TERRITOIRE

Concertation citoyenne et soutien à l'élaboration du Contrat de ville 2024-2030
Client : Communauté d'Agglomération du Beauvaisis (60)

14 850 €

2023

Elaboration du Contrat de ville 2024-2030
Client : Communauté d'Agglomération Béthune-Bruay Artois Lys Romane (62)

50 250 €

2023

Animation de 7 ateliers de concertation des porteurs d'actions et habitants en Politique de la Ville et accompagnement à l'écriture du nouveau Contrat de Ville
Client : Métropole Européenne de Lille (59)

21 300€

2023

Assistance à la concertation dans le cadre de la révision du PLUi de la Communauté de Communes de la Terre des 2 Caps
Client : Communauté de Communes de la Terre des 2 Caps (62)

17 835 €

2022

Accompagnement concertation PLU3 (thématiques : eau, mobilité, climat, développement économique, habitat...)
Client: Métropole Européenne de Lille (59)

23 000€

2022

Concertation autour de l'élaboration du PLU valant PLH
Client: Communauté d'Agglomération des Deux Baies en Montreuillois (62)

47 850€

2018—2022

EQUIPEMENT / TIERS-LIEU

Accompagnement stratégique et mise en œuvre d'une démarche de concertation sur le projet Cœur de Ville à Ronchin : repenser les espaces publics et co-construire la programmation d'un futur équipement culturel [avec BFPTC]
Client : ville de Ronchin (59)

70 800€

2024-2025

Accompagnement pour la création d'un lieu ressources dédié à l'accompagnement des transitions professionnelles
Client : Ville de Lyon (69)

18 725€

2023-2024

Accompagnement à la préfiguration de la Fabrique citoyennes transitions (tiers-lieu citoyen)
Client : commune de Lomme (59)

15 225 €

2021-2022

AMO pour la mise en place de la gouvernance de « La Passerelle », Maison des entrepreneurs durables
Client: CA Pévèle-Carembault (59)

19550 €

2021-2022

Etude d'opportunité et de faisabilité autour de la création d'une matériauthèque de matériaux principalement traditionnels
Client : PNR Caps et Marais d'Opale (62)

14 000€

2020-2021





Concertation multi acteurs autour du déploiement du site pilote Euralimentaire
Client: Métropole Européenne de Lille (59)

33 300 €

2020 - 2021

Logo du client	Nom de la mission	Budget ExtraCité HT	Année
URBANISME TRANSITOIRE			
	AMO concertation dans le cadre des projets NPNRU des quartiers Prés du Paradis (Louvroil) et Lambrequon (Jeumont) <i>Client : Communauté d'Agglomération Maubeuge Val de Sambre (59)</i>	24 000€	2022-
	Mission d'accompagnement et d'animation de la démarche participative et de la gestion transitoire dans le cadre du projet NPNRU Pont de Pierre (Maubeuge) (en groupement avec Denis Plancque) <i>Client : NORDSEM (59)</i>	19 975€	2022
	AMO concertation de l'aménagement de la ZAC écoquartier REV3 des Verreries (Fourmies) <i>Client : NORDSEM (59)</i>	24 000€	2021-2024
PROJETS DE MOBILITÉS			
	Animation de la concertation dans le cadre de la création d'un réseau de bus en Flandre Intérieure. (Mandataire : Artelia ; Groupement : ExtraCité, Bien Fait pour ta Com, Encyclies Avocats, Point de Repère) <i>Client : Cœur de Flandre Agglomération (59)</i>	17 200€	2023-2024
	AMO concertation dans le cadre de la définition du Schéma directeur des Mobilités <i>Client : Ville de Béthune (62)</i>	22 100€	2022
	Requalification Avenue de l'Europe et Avenue De Gaulle HEM / ROUBAIX <i>Client : Métropole Européenne de Lille (59)</i>	13 000€	2022
	Accompagnement à la programmation des espaces de la gare routière de Senlis et de ses annexes et mise en place de nouveaux services de mobilité à Senlis dans le cadre du programme innovant d'Economie de la Fonctionnalité et de la Coopération COOP'TER <i>Client : Mairie de Senlis (60)</i>		2021-2022
	Redynamisation du Pôle Gare (gare de Marquise) <i>Client : communauté de communes des Terres des 2 caps (62)</i>	16 625 €	2020-2021
GESTION URBAINE DE PROXIMITE			
	Mise en œuvre d'une démarche de Gestion Urbaine et Sociale de Proximité <i>Client : Ville de L'Hajj-les-Roses (94)</i>	22 650€	2023
	Mise en œuvre d'une démarche de Gestion Urbaine de Proximité <i>Client : Grand Paris Seine et Oise (78)</i>	23 300€	2021-2022
	Les démarches de Gestion Urbaine de Proximité <i>Client : INSET Dunkerque (59)</i>	3 300€	2020
	Mise en place d'une démarche de Gestion Urbaine et Sociale de Proximité <i>Client : Ville de Villeneuve Saint-Georges (94)</i>	24 675€	2019

ETUDES ET DIAGNOSTIC SOCIO-URBAIN DE TERRITOIRE

	Etude pour la définition du bien-être territorial <i>Client : La Porte du Hainaut</i>	39 550€	2025
	Accompagnement à la co-construction d'un portrait social de territoire et d'une analyse des besoins sociaux (ABS), à l'écriture de la Convention Territoriale Globale (CTG CAF) et la nouvelle offre de service du Centre Communal d'Action Sociale (CCAS) <i>Client : Ville de Wattrelos (59)</i>	34 405€	2022-2024
	Étude prospective urbaine et sociale du quartier Croix de Pierre (dans cadre ERBM) <i>Client: ville de DECHY (59)</i>	8 037€	2020
	Etudes sur les pratiques du dialogue citoyen dans le cadre de la fabrique de la ville <i>Client : Nantes Métropole (44)</i>	30 750 €	2017-2019

DÉVELOPPEMENT DE DYNAMIQUE PARTICIPATIVE

	Animation de la journée de rencontre des acteurs de la politique de la ville dans le cadre du nouveau plan de lutte contre le racisme, l'antisémitisme et les discriminations liées à l'origine <i>Client : ville de Lille (59)</i>	4 900€	2025
	Elaboration d'un cadre de la Concertation sur les projets d'habitat <i>Client : Métropole Européenne de Lille (59)</i>	20 400€	2024
	Animation d'une offre participative sur la ville à hauteur d'enfants dans le cadre d'un Grand Débat Fabrique de nos Villes <i>Client : Nantes Métropole (44)</i>	25 000€	2023
	Accompagnement du comité citoyen du Conseil Local de Prévention de la Délinquance (CLSPD) <i>Client : Ville de Villeurbanne (69)</i>	2 375 €	2023
	Accompagner le projet de renforcement de la démocratie locale et la participation citoyenne <i>Client : Ville de Romainville (93)</i>	29 950€	2022-2024
	Accompagnement au renouvellement du Conseil Citoyen de la Concertation (CCC) de la ville de Lille. <i>Client : Ville de Lille (59)</i>	17 700 €	2022
	Animation de la journée de rencontre des acteurs associatifs lillois sur la Politique de la ville <i>Client : ville de Lille (59)</i>	3 600€	2022

DÉVELOPPEMENT CULTUREL ET LECTURE PUBLIQUE



Accompagnement à l'élaboration du nouveau PCSES communal

Client : Ville de Ronchin (59)

22 700€

2025



Etude évaluative des projets de lecture publique métropolitains et définitions de scénarios de développement à horizon 2026-2032

Client : Métropole Européenne de Lille

54 550€

2024-2026



Evaluation de la politique de lecture publique intercommunale

Client: Communauté Urbaine de Bordeaux

46 620€

2019-2020



Réalisation d'un diagnostic culturel de territoire

Client : Communauté d'Agglomération Maubeuge Val de Sambre

24 850€

2019-2020

POLITIQUE DE LA VILLE



Animation d'un séminaire dans le cadre du lancement de l'appel à projet 2026 du Contrat de Ville

Client : ville de Marquise (62)

1 350€

2025



Elaboration du nouveau Contrat de Ville

Client : Ville de Marquise (62)

10 550€

2024



Elaboration du nouveau Contrat de Ville

Client : Communauté d'Agglomération des 2 Baies en Montreuillois

9 925€

2024



Elaboration du nouveau Contrat de Ville

Client : Ville de La Ferté-sous-Jouarre (77)

17 250€

2024



Elaboration du nouveau Contrat de Ville

Client : Eurométropole de Strasbourg

42 875€

2023 - 2024



Diagnostic territorial et élaboration du dispositif d'évaluation du nouveau Contrat de Ville

Client : Amiens Métropole

42 075€

2023-2025



Elaboration du nouveau Contrat de Ville

Client : Communauté d'Agglomération Roissy Pays de France

50 250€

2023-2024



Elaboration du nouveau Contrat de Ville

Client : Communauté d'Agglomération Béthune Bruay Artois Lys Romane

14 850€

2023



Accompagnement à l'écriture du nouveau Contrat de Ville

Client : Métropole Européenne de Lille

21 300€

2023



Concertation citoyenne et élaboration du nouveau Contrat de Ville

Client : Communauté d'Agglomération du Beauvaisis

14 850€

2023



Evaluation du Contrat de Ville 2015-2022

Client : Eurométropole de Metz

29 750€

2023



Evaluation du Contrat de Ville 2015-2022

Client : Communauté de Communes Sud Avesnois

19 530€

2022



Evaluation du Contrat de Ville 2015-2022

Client : Communauté d'Agglomération du Beauvaisis

27 800€

2022

Logo du client	Nom de la mission	Budget ExtraCité HT	Année
POLITIQUES ÉDUCATIVES			
	Evaluation de la Cité Éducative <i>Client : Ville d'Arras</i>	15 000€	2025-2026
	Evaluation de la Cité Éducative <i>Client : Ville de Rouen</i>	44 150€	2025-2025
	Evaluation de la Cité Éducative <i>Client : Villes de Hautmont, Louvroil et Neuf-Mesnil</i>	33 125€	2025
	Evaluation de la Cité Éducative <i>Client : Ville de Beauvais</i>	46 000€	2023-2025
	Evaluation de la Cité Éducative <i>Client : Ville de Mons-en-Baroeul</i>	22 700€	2024-2025
	Evaluation de la Cité Éducative <i>Client : Ville de Loos</i>	43 225€	2024-2025
	Evaluation de la Cité Éducative <i>Client : Ville de Creil</i>	21 175€	2023-2024 2025-2026
	Evaluation de la Cité Éducative <i>Client : Ville de Montataire</i>	24 880€	2023-2024 2025-2026
	Élaboration d'une stratégie éducative pour les quartiers prioritaires de l'agglomération <i>Client : Agglomération Maubeuge Val de Sambre</i>	30 450€	2022
	Élaboration partagée d'un projet autour du continuum éducatif <i>Client : Ville de Sceaux</i>	19 125€	2019

EVALUATION D'IMPACTS ET UTILITÉ SOCIALE / ACCOMPAGNEMENT ET ÉTUDES

	Accompagnement à l'élaboration d'un référentiel d'évaluation de l'utilité sociale des associations <i>Client : Ville de Nantes</i>	29 075€	2024-2025
	Evaluation d'impacts d'un panel de projets de la Société des Nouveaux Commanditaires <i>Client : Société des Nouveaux Commanditaires</i>	9 600€	2024-2025
	Accompagnement au pilotage et à l'instruction du Fonds à Impact Social et Environnemental <i>Client : Le Plus Petit Cirque du Monde (partenariat avec la Ville de Bagneux et la Preuve par 7)</i>	2023-2025	19 200€ par an
	Evaluation d'impacts du projet "Lycée avant le Lycée" <i>Client : Le Plus Petit Cirque du Monde (partenariat avec la Ville de Bagneux et la Preuve par 7)</i>	14 750€	2023
	Evaluation in itinere et d'impacts de l'incubateur de projets alimentaires inclusifs portés par Baluchon Incubateur <i>Client : Baluchon Incubateur</i>	42 150€	2019-2022
	Expertise mesure d'impact à destination de porteurs de projets de l'économie sociale et solidaire - DK Pulse et Le Comptoir de l'Hirondelle <i>Client : ESSEC</i>	2 500€	2022-2023
	DLA collectif auprès d'associations pour l'outillage à l'évaluation de leur utilité sociale <i>Client : Profession Sport et Loisirs (64à)</i>	8 000€	2020-2021

DÉVELOPPEMENT ÉCONOMIQUE



AMO coproduction de la programmation et animation d'ateliers de coordination et de rencontre entre lauréats dans le cadre de l'AMI de la fourche à la fourchette

Client : Métropole Européenne de Lille

BPU

2023-2024



Accompagnement à l'élaboration de la stratégie communale d'ESS d'Epinay-sur-Seine

Client : Ville d'Epinay-sur-Seine

35 350€

2022-2023



Accompagnement à l'élaboration du Plan Local de Développement de l'ESS (PLDESS) avec la CRESS Île-de-France

Client : EPT Paris Terre d'Envol

35 425€

2022-2023



AMO mise en place de la gouvernance de la Passerelle Maison des entrepreneurs durables

Client : CA Pévèle-Carembault

19 550€

2021-2022



Assistance à l'élaboration de la Stratégie Régionale de l'Economie Sociale et Solidaire (SRESS) Normandie 2022-2028

Client : Région Normandie

64 475€

2022

ACCOMPAGNEMENT DES PORTEURS DE PROJETS



Accompagnement à la transition de Vimy Fabrique des Transitions

Client : Fabrique des Transitions

3 446€

2023



Accompagnement des acteurs locaux engagés dans les relations internationales pour l'amélioration de leurs pratiques éco-responsables

Client : Ville de Lyon

17 000€

2021-2022



Accompagnement à la préfiguration de la Fabrique Citoyennes transitions (tiers lieu citoyen)

Client : Ville de Lomme

15 225€

2021-2022



Accompagnement collectif pour les SIAE en maraîchage biologique

Client : AVISE

29 100€

2021

SYSTÈMES ALIMENTAIRES DURABLES

→ Nous accompagnons et conseillons les acteurs territoriaux sur un éventail large de thématiques inhérentes aux systèmes alimentaires territoriaux. Nous accompagnons aussi bien l'élaboration, l'animation et l'évaluation de politiques publiques, tels que les Projets Alimentaires Territoriaux, que les projets ponctuels portés par des structures publiques et privées, allant de la production à la consommation.

Logo du client	Nom de la mission	ExtraCité HT	Année
Accompagnement à l'émergence, au suivi, à l'animation et à l'évaluation de politiques publiques agri / alim			
	Animation d'un groupe de travail d'approfondissement sur la gouvernances des politiques de transition agricole et alimentaire dans le cadre du programme TETRAA Client : Fondation Carasso et AgroParisTech	23 850 €	2023, 2024
	Animation du réseau AMI de la Fourche à la Fourchette Client : Métropole Européenne de Lille	18 950€	2023
	Animation d'ateliers partenariaux pour la réalisation d'une cartographie des acteurs territoriaux luttant contre la précarité alimentaire Client : Métropole Européenne de Lille	5 000€	2023
	Accompagnement de l'EPT Plaine Commune sur la communication et la participation autour de son Projet Alimentaire Territorial Client : EPT Plaine Commune	22 425 €	2023
	Accompagnement de l'EPT Plaine Commune dans la réalisation de diagnostics complémentaires pour l'élaboration de sa politique d'alimentation soutenable (étude sur les cuisines collectives et les flux alimentaires) Client : EPT Plaine Commune	14 650€	2023
	AMO pour l'élaboration du Projet Alimentaire Territorial Client: PETR Union des Communautés de Communes du Sud de l'Aisne	56 200€ sur un montant global de 65 000€	2022-2024
	Accompagnement sur la restauration collective comme pivot de la transition alimentaire pour la Ville de Vimy Client : Fabrique des Transition	3 446, 64€	2022
	Organisation et animation de 2 débats auprès de publics de CCAS autour de l'accessibilité à une alimentation de qualité, dans le cadre de l'enquête nationale du Conseil National pour l'Alimentation Client: Métropole Européenne de Lille	4 100€	2022
	AMO pour la précision et la programmation du projet Quartiers fertiles sur les quartiers inscrits au Nouveau Programme National de Renouvellement Urbain Client: Communauté d'Agglomération de Lens-Liévin	9450 € sur un montant global de 62 100€	2022
	Accompagnement à la co-production partenariale de la stratégie du PAT Client : Communauté d'Agglomération du Pays de Saint-Omer	6 950€	2022

SYSTÈMES ALIMENTAIRES DURABLES

Logo du client	Nom de la mission	ExtraCité HT	Année
Accompagnement à l'émergence, au suivi, à l'animation et à l'évaluation de politiques publiques agri / alim			
	Animation d'un temps de travail sur la gouvernance des acteurs du système alimentaire local Client : Communauté d'Agglomération du Pays de Saint-Omer	2 050€	2021
	Accompagnement à la co-production partenariale de la stratégie du PAT du Saint-Quentinois Client : Communauté d'Agglomération du Saint-Quentinois	15 550€	2021-2022
	Appui méthodologique à l'animation d'un accompagnement collectif pour la réalisation de PAT dans un objectif de capitalisation Client : CERDD	8 250€	2021
	Animation du Groupes d'échange, de collaboration et de capitalisation "Gouvernance et démocratie alimentaire", Programme TETRAA Client : Fondation Carasso et AgroParisTech	46 000€	2021-2022
	Réalisation d'un diagnostic pour la mise en place d'un approvisionnement local de la restauration collective publique et privée Client : Communauté de Communes du Sud-Artois	19 675€	2019
	Accompagnement à la labellisation du PAT CCSA Client : Communauté de Communes du Sud-Artois	3650€	2019
	Accompagnement opérationnel au déploiement de projets dans le cadre du PAT système alimentaire territorial Client : Communauté de Communes du Sud-Artois	17250€	En cours
	AMO pour le montage des projets d'agriculture urbaine dans le cadre du renouvellement urbain Client: Métropole Européenne de Lille	22850 € sur un montant global de 51 200€	2021-2022
	Accord-cadre concertation : marché subséquent pour la concertation multi-acteurs autour du déploiement du site pilote Euralimentaire Client: Métropole Européenne de Lille	33 300€ sur un montant global de 43 350€	2021-2022
	AMO Elaboration du Projet Alimentaire Territorial Client: CA Hénin-Carvin	38 550€ sur un montant global de 49 600€	2021-2024
	Assistance à maîtrise d'ouvrage pour la réalisation d'un projet alimentaire territorial (en groupement avec GECE & BFPTC) Client: EPT Grand Paris Sud Est Avenir	45 100€ sur un montant global de 76 462€	2019-2022

SYSTÈMES ALIMENTAIRES DURABLES

Logo du client	Nom de la mission	ExtraCité HT	Année
Accompagnement à l'émergence, au suivi, à l'animation et à l'évaluation de politiques publiques agri / alim			
	Assistance à maîtrise d'ouvrage pour la mise en place de circuits alimentaires de proximité Client : Pays de Sources et Vallées	49 850 €	2017-2018
	AMO pour l'évaluation et l'animation du SATD de la CALL (en groupement avec Itinere Conseil et l'Institut Supérieur d'Agriculture YNCREA de Lille) Client : Communauté d'Agglomération de Lens-Liévin	45 000€ sur un montant global de 59 820€	2019-2022
	AVENANT pour la réalisation d'un diagnostic sur l'autoproduction—AMO pour la définition et la mise en œuvre d'un SATD d'échelle communautaire Client : Communauté d'Agglomération de Lens-Liévin	4 150€	2019
	AMO pour la définition et la mise en œuvre d'un système alimentaire territorial durable d'échelle CALL (en groupement avec Voix Publique) Client : Communauté d'Agglomération de Lens-Liévin	10 500€ sur un montant de 68 900€	2017-2019
	Etude sur le maillage coopératif et le changement d'échelle des initiatives sur l'alimentation durable et solidaire (en groupement avec IDEST) Client : Ville de Lille	16 650€ sur un marché global à 19 850€	2017-2018
	Etude comparée sur les fermes urbaines dans le monde avec comme objectif d'en retenir les points les plus pertinents en vue de la création de fermes sur la Métropole lilloise (en groupement avec Lille Design) Client : Ademe	25000€ sur un marché global à 60 000€	2016
	AMO pour l'évaluation et le déploiement de la nouvelle politique agricole de Douaisis Agglo (en groupement avec Bien Fait Pour Ta Com') Client : Communauté d'Agglomération du Douaisis	45 675€ sur un marché global de 49 000€	2015-2022
	Accompagnement à la mise en place du projet de « l'assiette durable » auprès de 6 collèges Client : Conseil Départemental du Nord	14 000€	2012-2014
	Programme de recherche-action sur les nouveaux emplois portés par les systèmes alimentaires de proximité (Arene) Client : Conseil régional Hauts de France en lien le CLERSE Lille 1 et Terres d'Opale	50 000€	2013-2016

SYSTÈMES ALIMENTAIRES DURABLES

Logo du client	Nom de la mission	ExtraCité HT	Année
Accompagnement à l'émergence, au suivi, à l'animation et à l'évaluation de projets agri / alim			
	Accompagnement du Pays des Châteaux pour le déploiement d'une caisse locale de l'alimentation Client : Pays des Châteaux	6 374 €	2023/2024
	Etude d'opportunité et de faisabilité pour la mise en place de cuisine(s) centrale(s) communautaire(s) ou intercommunale(s) approvisionnée(s) en produits locaux Client : Communauté d'Agglomération du Beauvaisis	15 975 € sur un montant total de 28 665 €	2023
	Etude de faisabilité technique, économique et juridique pour la construction d'une légumerie Client : Douaisis Agglo	36 125 € sur un montant total de 66 675 €	2023
  	Accompagnement collectif DLA : projet de création d'un PTCE dans le Dunkerquois par les acteurs de l'alimentation biologique Client : Afeji HDF, La Ferme des Jésuites, Les papillons Blancs de Dunkerque, Maison de l'Initiative de Grande Synthe	6 000 €	2023
	Accompagnement de l'association Itinér'Air: consolidation du modèle économique (2022 - 2023) Client : Itinér'air	5 000 €	2023
	Etude de faisabilité et de préfiguration dans le cadre du projet de "Maison de l'alimentation durable" Client : Ville de Lomme	24 650€ sur un montant total de 35 850€	2023
  CAPDIFE	Mise en place d'une solution logistique complète dans le domaine de l'alimentation locale dans l'Hérault Client : CapDife - Pays Cœur d'Hérault	21 775€ sur un montant total de 71 920€	2022
	Accompagnement de l'association Les Ami-e-s de Notre Epicoop' Arrageoise: consolidation modèle économique et vie coopérative Client: Pas-de-Calais Actif / Epicoop	8300€	2022
	Accompagnement de la supérette coopérative Super'Ecques à l'animation de son collectif [en groupement avec SuperQuinquin et BFPTC] Client: Pas-de-Calais Actif / Super'ecques	6350€ sur un montant global de 8500 €	2022
	Mission de conseil pour la définition du programme agricole et agroalimentaire du Marché de Rungis et du site Rungis Nord Client: SEMMARIS	19700€ sur un montant global de 59 650€	2021
 	DLA national - Accompagnement collectif auprès des structures de l'insertion par l'activité économique (SIAE) maraîchage biologique Client: AVISE	26 675€	2021
	Evaluation du dispositif d'incubateur alimentaire inclusif déployé dans le cadre du projet Tast'In'Fives (soutenu par le dispositif Tremplin Asso de l'ANCT) sur la Ville de Lille et sur l'EPT Est-Ensemble Client : Baluchon incubateur	49 000€	2019 - 2022

SYSTÈMES ALIMENTAIRES DURABLES







Logo du client	Nom de la mission	ExtraCité HT	Année
Accompagnement à l'émergence, au suivi, à l'animation et à l'évaluation de projets agri / alim			
	Accompagnement à la structuration juridique d'une usine de transformation de betteraves sucrières Bios Client : Bio en Hauts de France	4 000€	2022
	DLA Atelier des Jardins Gourmands : Consolidation du modèle économique d'un atelier de transformation de confitures Client: L'Atelier des Jardins Gourmands	3 320€	2019
	Tranche conditionnelle de l'AMO Circuit Alimentaire de Proximité: Etude de faisabilité d'un débouché collectif pour les produits agricoles locaux (drive fermier) Client : Pays de Sources et Vallées	5 150€ sur un montant global de 68425€	2019
	Tranche conditionnelle de l'AMO Circuit Alimentaire de Proximité : Etude de faisabilité d'un atelier de transformation individuel « fruits » Client: Pays de Sources et Vallées	4 725€ sur un montant global de 68425€	2019
	Tranche conditionnelle de l'AMO Circuit Alimentaire de Proximité: Etude d'opportunité sur des débouchés collectifs et individuels (magasin de producteurs, atelier de transformation, épicerie mobile, drive fermier) Client : Pays de Sources et Vallées	4150€ sur un montant global de 68425€	2018
	DLA: Consolidation et développement du modèle économique de l'épicerie associative Robin des Bios (2019-2020) Client: Robin des Bios	4 150€	2019 - 2020
	Etude et accompagnement à l'introduction de 50 % de produits Bio dans la restauration collective Client : Ville de Lille	10 000€	2014
	Création d'une coopérative de quartier et d'une ferme urbaine - Quartier Sabatier à Raismes (en groupement avec Guillaume Colson) Client : Ville de Raismes	28 650€	2018
	Etude de faisabilité de la création d'un Jardin de Cocagne Client : Communauté d'Agglomération du Douaisis	7500€	2014

SYSTÈMES ALIMENTAIRES DURABLES

Logo du client	Nom de la mission	ExtraCité HT	Année
Évènementiel en lien avec les systèmes alimentaires et animation de réseaux			
 	Animation d'une formation sur les transitions agricoles et alimentaires à destination des élus et des agents dans le cadre du programme TETRAA Client : Fondation Carasso et AgroParisTech	9 175 € sur un montant total de 19 100 €	2023
	Organisation et animation de la semaine événementielle alimentation durable Client : Département de Meurthe et Moselle	20 200€	2019
	Animation du colloque « Territoires en transition » en NPdC (dont un atelier sur les systèmes alimentaires de proximité) Client : CERDD	3500€	2016
	Animation du Labo du CERDD « Territoires et appropriation de la méthanisation » Client : CERDD	1500€	2019
	Animation de la journée Régionale des Etats Généraux de l'Alimentation Client : DRAAF Hauts de France	4 050€	2017
	Education à l'alimentation durable dans le cadre du Réseau de l'Alimentation Durable NPDCP Client : CERDD	1500€	2016
	Animation d'un séminaire sur les territoires en transitions Client : CERDD	3 550€	2016
	Animation du forum des métiers de la transition Client : Ville de Lomme	500€	2016

MISSIONS DE FORMATION, ANIMATION DE RÉSEAUX

→ ExtraCité est un organisme de formation certifié. Nous formons à la fois sur la méthodologie de projet (dans le cadre des FIA, Formation d'Intégration des agents de la catégorie A), mais également sur des thématiques en lien avec notre cœur de métier. Au-delà de nos missions en tant qu'OF, nous accompagnons également des acteurs publics et privés dans l'animation de réseaux, et de cycles de capitalisation des savoirs et de montée en compétences.

Logo du client	Nom de la mission	Budget ExtraCité HT	Année
Formations sur les thématiques agricoles et alimentaires			
 	Animation d'une formation sur les transitions agricoles et alimentaires à destination des élus et des agents dans le cadre du programme TETRAA Client : Fondation Carasso et AgroParisTech	9 175 € sur un montant total de 19 100 €	2023
	Animation d'une journée de formation sur les thématiques agricoles et alimentaires et les compétences des collectivités auprès de deux organismes de formation des élus Client : Sous accord de confidentialité	Confidentiel	2022, 2023
	Animation d'un webinaire "L'ESS, terreau d'une alimentation plus durable ?" à destination des agents du Ministère de la Transition Écologique Client : Ministère de la Transition Écologique	5 400 €	2021
	Formation sur "L'agriculture, levier de développement des territoires" Client : INSET de Dunkerque	3 300 €	2019, 2020, 2021
	Formation sur les circuits courts alimentaires Client : INSET de Montpellier	3 300 €	2019
	Formation sur les circuits courts alimentaires Client : INSET de Dunkerque	3 300 €	2016, 2017, 2018

MISSIONS DE FORMATION, ANIMATION DE RÉSEAUX

→ ExtraCité est un organisme de formation certifié. Nous formons à la fois sur la méthodologie de projet (dans le cadre des FIA, Formation d'Intégration des agents de la catégorie A), mais également sur des thématiques en lien avec notre cœur de métier. Au-delà de nos missions en tant qu'OF, nous accompagnons également des acteurs publics et privés dans l'animation de réseaux, et de cycles de capitalisation des savoirs et de montée en compétences.

Logo du client	Nom de la mission	Budget ExtraCité HT	Année
Formations sur les dynamiques collaboratives			
	Animation d'un atelier transversalité avec plusieurs services de la CCSA pour travailler à l'intégration de la transition écologique dans leurs pratiques Client : Communauté de COmmunes du Sud Artois	1 575 €	2022
	DLA Réseau Occitan des bureaux d'accompagnement (ROBA) Client : Le mouvement associatif Occitanie	4 500 €	2022
	Cours financement européens et gestion de projets Client : ICART	1260€	2022
	Animation du cycle Développeur Territorial du CNFPT Guyane-Antilles Client : INSET Dunkerque	29 250 €	2022-2023
	Accompagnement au développement économique des territoires : enjeux, leviers d'actions et perspectives Client : INET Strasbourg	4 625 €	2022

MISSIONS DE FORMATION, ANIMATION DE RÉSEAUX

Logo du client	Nom de la mission	Budget ExtraCité HT	Année
Formations sur les dynamiques collaboratives			
	Formation de responsables associatifs - méthodologie de projets Client : CSE Hazebrouck	1350 €	2022
	Formation d'intégration des catégories A de la fonction publique - méthodologie de projet Client : CNFPT Délégation des Hauts de France	4250 €	2022
	DLA national - Accompagnement collectif au niveau national auprès des structures de l'insertion par l'activité économique (SIAE) dans le maraîchage biologique (2021) Client : DLA Avise	29 100€	2021
	Cycle de formation des agents de la ville de Paris sur la concertation Client : Ville de Paris	Accord cadre	2015-2018 + 2019-2022
	Animation d'Ateliers citoyens pour la ville de Paris (marche exploratoire, idéation, projets collectifs...) Client : Ville de Paris	Accord cadre	2019-2022
	Formations conseils de quartier Paris XVIIème Client : Mairie du 17 ^{ème} Paris	12 075 €	2020-2021
	Formations des adultes relais animateurs de conseils citoyens aux techniques d'animation, la prise de parole en public, la gestion de projet / Formations médiation sociale Client : France Médiation	8500€	2017 2018
	Formation sur les politiques de développement territorialisé (élaborer, animer et évaluer un projet de territoire) Client : Inset de Montpellier	18 000 €	2016 - 2018
	Formation Développeurs Territoriaux Antilles Client : CNFPT Dunkerque		
	Cycle dont le 5 ^{ème} module (sur 6) traite de « Démocratie participative, gouvernance territoriale et politiques de cohésion sociale »	21 390 €	2018 - 2019
	Cycle de formation Développeurs Territoriaux Client : INSET Dunkerque	17 800 €	2018 - 2019
	« Démocratie participative, gouvernance territoriale et politiques de cohésion sociale »		
	« Elaboration de son diagnostic en vue de renforcer l'attractivité de son territoire » Client : CNFPT Dunkerque	2 500 €	2019
	Formation et accompagnement à l'élaboration de projets de gestion de site Client : Nantes Métropole Habitat	49 400 €	2016 - 2017

MISSIONS DE FORMATION, ANIMATION DE RÉSEAUX

Logo du client	Nom de la mission	Budget ExtraCité HT	Année
Formation pratiques démocratie participative			
	Animation de session de formation « Ateliers citoyens » auprès des parisiens : « Atelier d'idéation ou émergence de projets », « Marche exploratoire », « Boîte à outils pour des projets collectifs ». Accord-cadre Client : Ville de Paris	15 000€ max / an (bons de commande)	Depuis 2019
	Formation à l'accompagnement des démarches citoyennes auprès des agents de la Ville de Paris - avec Egaé. « Accompagner la participation citoyenne » (2jrs), « Marche exploratoire » (1jr), « Conduire une réunion participative » (1jr), « Accompagner les citoyens dans la formalisation de projets » (2jr), « Aller à la rencontre des citoyens dans l'espace public » (1jr) Client : Ville de Paris	49 000 € Accord Cadre	2015 – 2019 + 2019-2022
	Cycle de formation Développeurs Territoriaux Client : INSET Dunkerque	17 800 €	2018 – 2019
	Formations auprès des médiateurs sociaux et adultes-relais : • Cycle de formation à destination des animateurs de conseils citoyens (adultes-relais) : Projet participatif (2jr), Prise de parole en public (1jr), Animer une réunion participative (3jrs) • Gestion de projet (2jrs) • Fondamentaux de la politique de la ville (1j) • Client : France Médiation	1000€/jour	Depuis 2017
Formation-accompagnement Animation de groupes Mise en dynamique des acteurs			
	Mission d'Assistance à Maîtrise d'Ouvrage pour l'accompagnement d'un groupe d'habitants porteur de projet d'habitat groupé participatif sur le territoire Client : Communauté de Communes du Cœur d'Ostrevent	14 826 €	2016-2017
	Assistance à la mise en place d'une démarche d'habitat participatif – Accompagnement des groupes Client : Ville de Roubaix	20 000 €	2016-2017
	Formation – Accompagnement des ateliers – citoyens de la Ville du Havre Client : Ville du Havre	17 250 €	2017
	Accompagnement à la mise en place, à la structuration et formation d'une trentaine de conseils citoyens, dont : Bédarieux (34), Saint-Herblain (44), Plaine Commune (93), Toulouse....	Selon la commande	2015 à 2021
	Accompagnement du conseil des seniors Client : Ville d'Orly	8 850€	2018
	Formations conseils de quartier Paris XVIIème Client : Ville de Paris	12 075 €	2020-2021

MISSIONS DE FORMATION, ANIMATION DE RÉSEAUX

→ ExtraCité est un organisme de formation certifié. Nous formons à la fois sur la méthodologie de projet (dans le cadre des FIA, Formation d'Intégration des agents de la catégorie A), mais également sur des thématiques en lien avec notre cœur de métier. Au-delà de nos missions en tant qu'OF, nous accompagnons également des acteurs publics et privés dans l'animation de réseaux, et de cycles de capitalisation des savoirs et de montée en compétences.

Logo du client	Nom de la mission	Budget ExtraCité HT	Année
Formations des agents de collectivités			
	Animation du cycle Développeur Territorial du CNFPT Guyane-Antilles Client : INSET Dunkerque	29 250 €	2022-2023
	Accompagnement au développement économique des territoires : enjeux, leviers d'actions et perspectives Client : INET Strasbourg	4 625 €	2022
	Formation d'intégration des catégories A de la fonction publique - méthodologie de projet Client : CNFPT Délégation des Hauts de France	4 250 €	2021-2022
	Formation d'intégration des catégories A de la fonction publique - méthodologie de projet Client : CNFPT Délégation Occitanie	4 250 €	2022
	Formation d'intégration des catégories A de la fonction publique - méthodologie de projet Client : CNFPT Délégation Grand Est	4 250 €	2021
	Formation d'intégration des catégories A de la fonction publique - méthodologie de projet Client : CNFPT Délégation Auvergne Rhône-Alpes	4 250 €	2021
	Formation sur les politiques de développement territorialisé (élaborer, animer et évaluer un projet de territoire) Client : Inset de Montpellier	18 000 €	2016 - 2018
	Formation Développeurs Territoriaux Antilles Client : CNFPT Dunkerque		
	Cycle dont le 5ème module (sur 6) traite de « Démocratie participative, gouvernance territoriale et politiques de cohésion sociale »	21 390 €	2018 - 2019
	Cycle de formation Développeurs Territoriaux Client : INSET Dunkerque		
	« Démocratie participative, gouvernance territoriale et politiques de cohésion sociale »	17 800 €	2018 - 2019
	« Elaboration de son diagnostic en vue de renforcer l'attractivité de son territoire » Client : CNFPT Dunkerque	2 500 €	2019

RECHERCHE

→ ExtraCité soutient la production de savoirs grâce à sa branche Recherche et Développement. Nos docteurs en sciences sociales explorent les grands enjeux contemporains des transitions écologiques et économiques. Domaines et thèmes de recherche : Sociologie de l'action publique environnementale, Politiques publiques, Sociologie des groupes professionnels, Économie politique des enjeux environnementaux.

Articles individuels dans des revues à comité de lecture



PETITIMBERT, R. (2022) « Les cycles naturels comme marchandises fictives. Une lecture des mesures compensatoires à partir de la "terre" chez Karl Polanyi », dossier « Actualité et interrogations critiques autour des travaux de Karl Polanyi », Revue française de socioéconomie, n°28, pp. 51-69, <https://www.cairn.info/revue-francaise-de-socio-economie-2022-1-page-51.htm>



PETITIMBERT, R. (2018) « La professionnalisation des consultants de la compensation : traductions et enjeux de légitimation », dossier « La fabrique de la compensation écologique : controverses et pratiques », ARNAULD DE SARTRE, X., DOUSSAN, I., (coord.), Natures Sciences Sociétés, n°26, 2, pp. 203-214, <https://doi.org/10.1051/nss/2018030>



PETITIMBERT, R. (2018) « La monétarisation des services écosystémiques comme référence d'action publique : institutionnalisation d'une norme « performante » de l'action publique environnementale », dossier « Que fait le New Public Management aux politiques environnementales ? », BARONE, S., GUERRIN, J. (dir), Pôle Sud, n°48, pp. 73-89, <https://www.cairn.info/revue-pole-sud-2018-1-page-73.htm>



PETITIMBERT, R. (2017) « La compensation comme instrument de management du vivant. Un point de vue depuis la science politique », dossier « La compensation écologique », PIETTE, D. (dir.), Revue Juridique de l'environnement, n°4, <https://www.cairn.info/revue-revuejuridique-de-l-environnement-2017-4-page-659.htm>



PETITIMBERT, R. (2016) « Quantifier pour manager. L'émergence des Paiements pour Services Environnementaux au sein des politiques publiques environnementales françaises, article proposé dans le cadre du dossier spécial « Analyse institutionnelle des paiements pour services environnementaux », FROGER, G., MERAL, P., et MURADIAN, R. (eds), Développement Durable et Territoires, vol. 9, n°3, <https://journals.openedition.org/developpementdurable/12781>

Articles collectifs dans des revues à comité de lecture

CARNOYE, L., PETITIMBERT, R. (accepté, à paraître 2023) « Le code de la commande publique, un dispositif de performance totale ? Enquête sur l'insertion de critères RSE dans les marchés publics de Nantes Métropole », Revue de l'organisation responsable.

FOACK-GARCIA, R., PETITIMBERT, R., CARNOYE, L., BOUGHEDADA, T. (accepté, à paraître 2023) « Décaler les approches de la durabilité et des territoires : regards croisés sur les 20 ans de la rubrique Points de vue », Développement durable et Territoires.

BOISVERT, V., CARNOYE, L., PETITIMBERT, R. (2019) « Les enjeux épistémologiques et politiques de la notion de durabilité forte en sciences sociales », Développement durable et Territoires, vol. 10, n°1, <https://journals.openedition.org/developpementdurable/13837>

PETITIMBERT, R., GUIMONT, C. (2018) « Les conséquences politiques de la traduction néo managériale de la compensation : l'impensé systémique », dossier « Néolibéralisme, New Public Management et perte de biodiversité », GUIMONT, C., PETITIMBERT, R., VILLALBA, B. (coord.), Développement Durable et Territoires, vol. 9, n°3, <https://journals.openedition.org/developpementdurable/12781>

GUIMONT, C., PETITIMBERT, R., VILLALBA, B. (2018) « La crise de biodiversité à l'épreuve de l'action publique néolibérale. Introduction au dossier thématique « Perte de biodiversité, New Public Management et néolibéralisme », dossier « Néolibéralisme, New Public Management et perte de biodiversité », GUIMONT, C., PETITIMBERT, R., VILLALBA, B. (coord.), Développement Durable et Territoires, vol. 9, n°3, <https://journals.openedition.org/developpementdurable/12958>

GUIMONT, C., PETITIMBERT, R. (2017) « Instruments de l'action publique et approche fixiste de la biodiversité : le cas des inventaires naturalistes », Varia, Norois, n°244, 2017/3, <http://journals.openedition.org/noroi/6169> ; DOI : 10.4000/noroi.6169

RECHERCHE

→ ExtraCité soutient la production de savoirs grâce à sa branche Recherche et Développement. Nos docteurs en sciences sociales explorent les grands enjeux contemporains des transitions écologiques et économiques. Domaines et thèmes de recherche : Sociologie de l'action publique environnementale, Politiques publiques, Sociologie des groupes professionnels, Économie politique des enjeux environnementaux.

Articles collectifs dans des revues à comité de lecture

PETITIMBERT, R., BOULEAU, G., GUIMONT, C. (2022) « (Re)politicization of climate change mitigating projects: environmental forms and motives of the Seine Nord Europe canal », *European Journal of Futures Research*, n°1.

Entretiens publiés

PETITIMBERT, R., BOUGHEDADA, T. (2023) « L'interdisciplinarité en pratique dans les sciences de l'environnement : des enjeux épistémologiques aux défis de la publication scientifique. Entretien avec Gabrielle Bouleau », *Développement Durable et Territoires*.

PETITIMBERT, R., CARNOYE, L. (2023) « L'expérience du comité de rédaction scientifique dans un parcours de jeune chercheuse. Retrospective sur 7 années chez DD&T. Entretien avec Lucie Morère », *Développement Durable et Territoires*.

Rapport de recherche

BOULEAU, G., PETITIMBERT, R., GUIMONT, C. (2020) « INFLUBIO Infrastructures fluviales aquatiques. Le cas du canal Seine Nord face à ses biodiversités », *Rapport de recherche programme « infrastructure de transport terrestre écosystème et paysage » (Ittecop)*, décembre.

Chapitres collectifs d'ouvrage

PETITIMBERT, R., BOULEAU, G., GUIMONT, C. (à paraître 2023) « Imaginer les recompositions territoriales autour de la biodiversité du Canal Seine Nord Europe. L'heuristique de la crainte dans la détermination de futurs possibles », in *Programme de recherche ITTECOP, Infrastructures créatives : alternatives, connectivités, impacts, opportunités, gouvernance*.

BARRAL, S., PETITIMBERT, R., BAS, Y., GUILLET, F., BORD, S., ENDERLI, G., PELTA, Z. (à paraître 2023) « Au coeur de la séquence ERC. Tentatives de caractérisation de l'hétérogénéité des méthodes d'évaluation des impacts », in *Programme de recherche ITTECOP, Infrastructures créatives : alternatives, connectivités, impacts, opportunités, gouvernance*.

CARNOYE, L., PETITIMBERT, R., (à paraître 2023) « L'achat public responsable : des dispositifs en tension entre idéologie de la performance et démocratisation de l'achat public », in Malik BOZZO-REY (coord.), *Responsabiliser l'achat public ? Entre théories et pratiques*, Villeneuve d'Ascq, Presses du Septentrion.

Notice de dictionnaire

PETITIMBERT, R., (2020) « Compensation » in Roussel, F. et al., *Dictionnaire critique de l'anthropocène*, Paris, éditions CNRS.

Recensions d'ouvrage dans des revues à comité de lecture

« Philip Roche, Ilse Geijzendorffer, Harold Levrel et Virginie Maris, *Valeurs de la biodiversité et services écosystémiques. Perspectives interdisciplinaires* », *Études Rurales*, 2017

« Olivier Petit, Iratxe Calvo-Mendieta, Géraldine Froger, Frank-Dominique Vivien, *Une économie écologique est-elle possible ?*, *L'économie politique* n°69 », *Développement Durable et Territoires*, Vol. 8, n°1,

<https://journals.openedition.org/developpementdurable/11619>

RECHERCHE

→ ExtraCité soutient la production de savoirs grâce à sa branche Recherche et Développement. Nos docteurs en sciences sociales explorent les grands enjeux contemporains des transitions écologiques et économiques. Domaines et thèmes de recherche : Sociologie de l'action publique environnementale, Politiques publiques, Sociologie des groupes professionnels, Économie politique des enjeux environnementaux.

Recensions d'ouvrage dans des revues de diffusion

« Agnès Sinaï, Économie de l'après-croissance. Politiques de l'anthropocène II », Revue Projet, 1, n° 350, 2016, p. 96.

« Sandrine Feydel, Christophe Bonneuil, Prédation. Nature, le nouvel eldorado de la finance », Revue Projet, 5, n° 348, 2015, pp. 95-96.

Participation à un programme de recherche

2024 – 2028 : Projet de recherche POLICLOTE - Quelle place pour l'action publique dans la gouvernance des clôtures ? Le cas d'étude des territoires traversés par des infrastructures de transport et d'énergie
<https://ittecop.fr/fr/tous-les-projets/recherches-2024/projets-de-recherche-2024/item/1276-POLICLOTE>

2020 – 2023 : Projet de recherche MORPHEE - MORPHologie, outils et méthodes du marché de L'Évaluation Environnementale. Programme « Infrastructures de transports terrestres, écosystèmes et paysages », Ministère de la transition écologique et solidaire, en collaboration avec Barral, S. (responsable scientifique), Guillet, F. et Bas, Y., <https://ittecop.fr/fr/tous-les-projets/recherches-2020/projets-de-recherche-2020/item/779-morphee>

2017 – 2020 : Coordinateur du projet de recherche Influbio – Infrastructures Fluviales et biodiversité aquatique – le cas du Canal Seine Nord Europe face à ses biodiversités. Programme « Infrastructures de transports terrestres, écosystèmes et paysages », Ministère de la transition écologique et solidaire, en collaboration avec BOULEAU, G. (responsable scientifique) et GUIMONT, C. (coordinatrice), <http://www.ittecop.fr/recherches-2017/projets-de-recherche/influbio.html>.

Description de la mission:

Commanditaire : Ville de Wattrelos

Équipe : ExtraCité (étude-conseil) et GECE (enquête statistique)

Budget : 37 075 € HT

Projet : Accompagnement de la Ville, du CCAS et la CAF dans l'élaboration coordonnée de leurs projets sociaux pour le territoire

Période : 2023

Objet de la mission

- Etablir un diagnostic social communal partagé
- Structurer de nouvelles orientations et plans d'actions répondant aux nouveaux enjeux sociaux du territoire
- Produire 3 rapports coordonnés : la nouvelle CTG, le projet social de la ville et le projet de service du CCAS

1 Diagnostic social de territoire et Analyse des besoins sociaux

- Réunion de cadrage de la mission
- Analyse des données socio-démographiques du territoire
- Entretiens auprès d'un panel d'acteurs stratégiques
- Conception, administration et analyse d'un questionnaire à destination d'un échantillon représentatif de 640 habitants
- Production du diagnostic social de territoire
identification des enjeux sociaux du territoire
- Présentation et validation du portrait social de territoire en Comité de Pilotage

2 Co-construction des orientations du projet social de territoire

- Préparation et animation de 4 ateliers de diagnostic partagé avec les représentants des structures locales
- Définition de propositions d'orientation stratégique et préconisations pour la programmation et le partenariat
- Validation de la stratégie du projet social de territoire en Comité de Pilotage

3 Elaboration des plans d'actions

- Préparation et animation de 4 ateliers de travail pour l'élaboration des plans d'action CTG et CCAS
- Atelier de travail d'appropriation et consolidation de la CTG et du projet de service du CCAS
- Restitution et validation des plans d'actions en Comité de pilotage

Quelques illustrations :

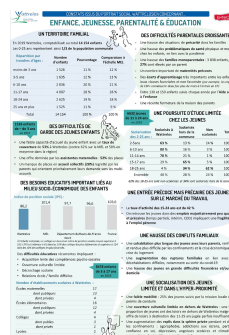
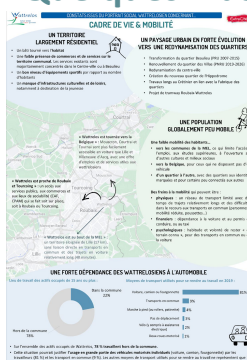

Mots clefs

#diagnostic social de territoire

#analyse des besoins sociaux

#projet social de territoire

Convenzione Territoriale Globale



Synthèse et temps d'appropriation du diagnostic social de territoire



*Atelier partenarial de diagnostic partagé des besoins sociaux
(méthodologie basée sur l'approche usagers et la constitution de personae)*

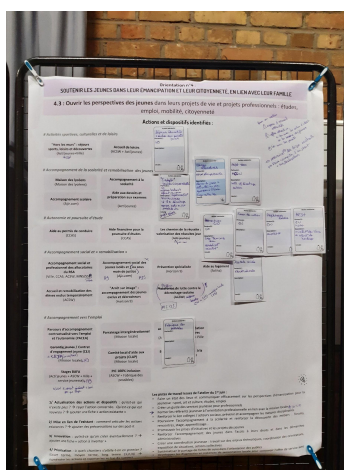

Présentation générale du projet social du territoire de Walbrelles			
Un projet structuré autour d'une orientation partenariale transversale :			
Animation partenariale : mettre en réseau et faciliter la coopération des acteurs			
Platage (planning associatif) / charge de coopération CIG			
0.1 Créer et animer des comités thématiques partenariaux (environnementaux, culturels, patrimoine, monde du projet)	0.2 Développer une stratégie de communication à destination des acteurs et des habitants	0.3 Renforcer l'adhésion de la vie sociale et le pouvoir d'agir des habitants	
... et 4 orientations thématiques :			
Orientation n°1 : Lutter contre l'isolement et la pauvreté	Orientation n°2 : Favoriser la bien-être de tous les habitants	Orientation n°3 : Accueillir les enfants et les jeunes dans tous les parcours de vie et leur épanouissement	Orientation n°4 : Soutenir les jeunes dans leur épanouissement et leur citoyenneté, en lien avec leur famille
Platage CCA	Platage santé santé / CCA	Platage santé enfance / service social éducatif	Platage santé jeunesse / CCA
1.1 Améliorer le repérage des publics sociaux et/ou en grande précarité	2.1 Favoriser le maintien en bonne santé des habitants	3.1 Adapter l'offre d'accueil et de soins aux besoins et attentes et de leurs familles.	4.1 Aller à la rencontre des jeunes et renforcer le lien de confiance avec les institutions
3.1 Accompagner les personnes dans leur accès aux droits sociaux et aux services administratifs (état, prestations, démarches, formalités...)	2.2 Renforcer l'offre d'accompagnement en matière de santé alimentaire et de nutrition	3.2 Soutenir les parents dans leur fonction éducatives, y compris pour les adolescents	4.2 Prévenir les conduites à risque chez les jeunes : alcoolisme, addictions, santé mentale, vie affective et sexuelle
3.2 Accompagner les habitants dans leur accès aux consommations, dans un contexte d'absence des saéniers	2.3 Contribuer au maintien de l'autonomie des saéniers	3.3 Renforcer la relation entre parents et école, en lien avec les acteurs sociaux et intervenants auprès des familles	4.3 Ouvrir les perspectives des jeunes dans leur fonction de vie et projets professionnels : études, emploi, logement

<p>Comité local d'aide aux projets (CLAP)</p> <p>Porteur(s) : Mission locale</p> <p>Description : Accompagnement de jeunes dans la réalisation de projet : aides aux démarches administratives, solutions de financement, gestion de projet...</p> <p>Lieu(x) : Mission locale</p> 	<p>Contrat d'engagement jeune (CEJ)</p> <p>Porteur(s) : Mission locale</p> <p>Description : Accompagnement personnalisé orientation d'un jeune vers la formation et l'insertion dans le cadre du programme "1 jeune, 1 solution"</p> <p>Lieu(x) : Mission locale</p> 
--	--

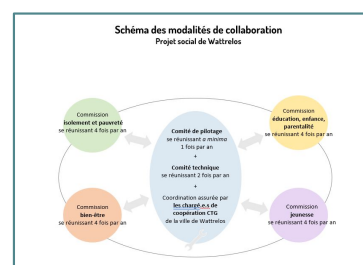

Atelier partenarial

d'opérationnalisation et exemple de fiche action

Temps de restitution et d'appropriation de la stratégie

Résultats // les points phares :

→ Une co-construction et une coordination des politiques sociales locales

- ☐ Des acteurs sociaux concertés, impliqués et (re)mobilisés
- ☐ Des temps de diagnostic et d'échanges de bonnes pratiques systématisés

Coopérative de conseil ExtraCité –

ACCOMPAGNEMENT ET ÉVALUATION DE LA CITÉ ÉDUCATIVE ARGENTINE À BEAUVAIS

Description de la mission :

Commanditaire : Ville de Beauvais (60)
Équipe : ExtraCité (conseil – évaluation) et Olivier Sampson (facilitation graphique)
Budget : 39 175€ HT
Mission : Accompagnement des pilotes de la Cité éducative dans l'évaluation en continu de la démarche
Période : 2022-2024

Objectifs de la mission :

- Consolider le protocole de suivi et d'évaluation (analyse statistique, bilans...)
- Impliquer les partenaires et répondre collectivement aux questions évaluatives
- Rédiger un rapport d'évaluation à mi-parcours, un rapport final et proposer des préconisations d'évolution en continu

Méthodologie :

1 Définition du cadre de l'évaluation

- Réunion de cadrage
- Analyse documentaire
- Préparation et animation d'un temps fort partenarial convivial « regard sur l'action menée »
- Formalisation du référentiel d'évaluation et des outils de recueil et de suivi de la donnée

2 Production du rapport d'évaluation à mi-parcours

- Préparation et animation d'un atelier d'évaluation partagée des réalisations et impacts avec les porteurs de projets
- Consultation des bénéficiaires à l'occasion du festival de la Cité éducative
- Analyse des bilans 2022-2023
- Rédaction et validation du rapport intermédiaire d'évaluation

3 Production du rapport d'évaluation final

- Préparation et animation d'un temps fort partenarial « idéation pour la future programmation »
- Entretiens individuels et collectifs des partenaires et porteurs de projets (30)
- Analyse statistique et documentaire
- Rédaction et validation du rapport final d'évaluation

Quelques illustrations :

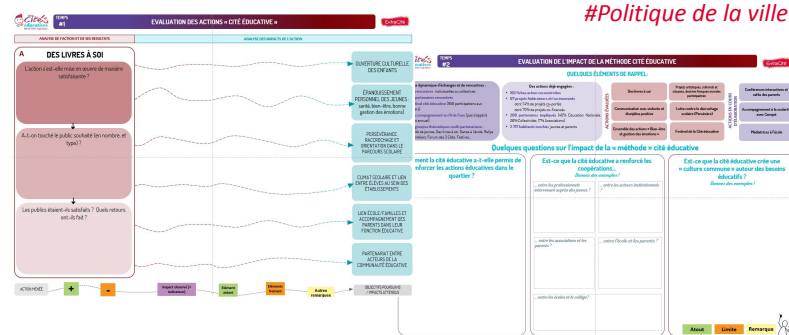

Supports d'analyse partagée des réalisations et impacts

Carte postale du festival de la Cité éducative : concertation des bénéficiaires



Atelier partenarial d'idéation pour la future programmation

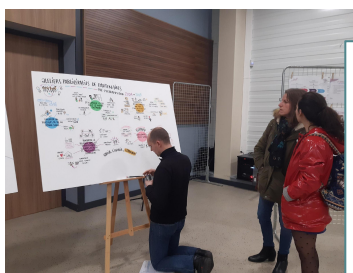

Restitution graphique des échanges des temps forts partenariaux

Résultats // points phares de la mission

- Une évaluation concertée et partagée avec les partenaires, personnels d'établissements, porteurs d'actions et bénéficiaires
- Des temps de concertation et de consultation intégrés à la programmation de la Cité éducative
- Une évolution de la démarche de la Cité éducative en continu

ASSISTANCE À L'ORGANISATION ET À L'ANIMATION D'UN TEMPS FORT RÉUNISSANT LES ACTEURS DE LA POLITIQUE DE LA VILLE

Description de l'étude menée

Commanditaire : Métropole Européenne de Lille

Équipe : ExtraCité + Bien Fait pour ta Com'

Budget : 6950 € HT

Objet de la mission

- Amener les différents acteurs de la Politique de la Ville à mieux se connaître
- Identifier les besoins et les priorités pour les différentes actions menées lors des temps forts (Quartiers d'Été...)
- Initier une réflexion partenariale autour des futurs Contrats de Ville

Mots clefs

#Politique de la ville #Temps fort #Animation #Concertation
#Rencontre acteurs



Processus de facilitation graphique durant l'événement

1 Organisation et formalisation de la rencontre

- Réunion de cadrage
- Analyse documentaire
- Visite du site

2 Animation de la rencontre

- Animation du temps autour de 3 champs de questionnements :
 - Les priorités thématiques et opérationnelles du futur Contrat de Ville
 - Les leviers actuels et à développer en matière de transition écologique
 - La réorganisation des actions d'été
- Facilitation graphique



Temps d'atelier de concertation

3 Restitution des contributions et bilan

- Réalisation d'un "livre blanc" de la démarche
- Identification des besoins des porteurs et des enjeux prioritaires pour le futur Contrat de Ville
- Partage d'outils et de méthodes de travail

Résultats // les points phares

180 participants présents :

Une belle mobilisation pour un temps phare de la Politique de la Ville
Des partages d'expériences constructifs
Une mise en perspective positive de l'action collective
Un processus de facilitation graphique apprécié
Une co-définition enthousiaste des enjeux d'avenir

ELABORATION DE L'ANALYSE DES BESOINS SOCIAUX DU CCAS DE FECAMP

Description de la mission:

Commanditaire : CCAS de Fécamp

Équipe : ExtraCité

Budget : 28 800 € HT

Projet : Accompagnement du CCAS et de ses partenaires sociaux dans l'élaboration de l'analyse des besoins sociaux et du projet social de territoire

Période : 2024-2026

Objet de la mission

- Etablir un diagnostic social communal partagé pour la formalisation de l'analyse des besoins sociaux à Fécamp (18 056 habitants)
- Structurer de nouvelles orientations et plans d'actions répondant aux nouveaux enjeux sociaux du territoire
- Approfondir une problématique sociale prégnante du territoire pour mettre en oeuvre le projet social de territoire

1 Analyse des Besoins Sociaux et coproduction du projet social de territoire

- Réunion de cadrage de la mission en présence du CCAS, de ses administrateurs et des partenaires sociaux de la Ville de Fécamp
- Analyse des données socio-démographiques du territoire sur la base des données actualisées de l'INSEE et des organismes sociaux publics
- Entretiens auprès d'un panel d'acteurs stratégiques et techniques pour affiner la dimension qualitative du diagnostic
- Conception, administration et analyse d'un questionnaire à destination de 153 habitants
- Animation d'un atelier à destination des habitants de Fécamp pour le partage et l'approfondissement du diagnostic social
- Animation d'un atelier auprès des professionnels sociaux de la Ville
- Production du diagnostic social de territoire
- Séminaire stratégique de coproduction du projet social de territoire
- Présentation et validation du projet social de territoire en Comité de Pilotage

2 Approfondissement d'une problématique sociale du territoire en lien avec le CCAS

- Approfondissement d'une problématique identifiée comme phare dans le projet social de territoire
- Déclinaison du projet social et accompagnement à l'élaboration des actions
- Outillage des équipes du CCAS via un forfait méthodologique d'accompagnement sur six mois

Quelques illustrations :

Mots clefs

#diagnostic social de territoire

#analyse des besoins sociaux

#projet social de territoire

#Convention Territoriale Globale



Visite de quartiers et observation du territoire pour une analyse socio urbaine des quartiers de Fécamp



Visite d'équipements sociaux (centres sociaux, EVS) et rencontre des personnels

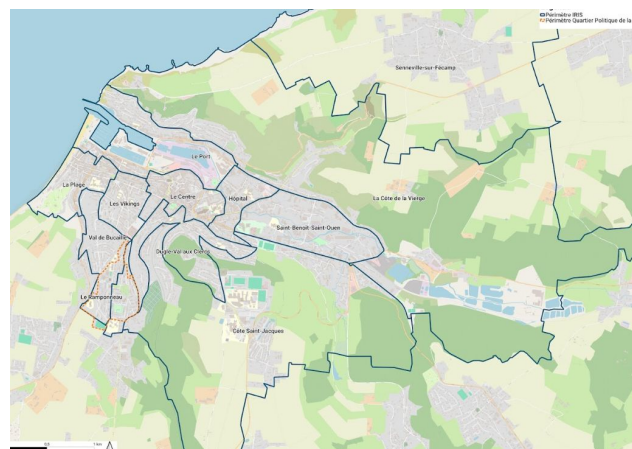

Réalisation de cartographie pour la représentation des besoins sociaux à Fécamp et ses quartiers

IRIS ET COMMUNE DE FECAMP	Population totale 2021		Population totale 2017		Evolution	Population H. 2021		Population H. 2017		Evolution	Population F. 2021	
	Nbre	%	Nbre	%	Nbre	Nbre	%	Nbre	%	Nbre	Nbre	%
Côte Saint Jacques	2614	14,5%	2653	14,2%	-39	1175	14,2%	1224	14,4%	-49	1439	14,7%
Dugle-Vil aux Clercs	1654	9,2%	1579	8,5%	75	755	9,1%	692	8,1%	63	899	9,2%
Hôpital	1534	8,5%	1486	8,0%	48	717	8,7%	670	7,9%	47	817	8,4%
La Côte de la Vierge	1493	8,3%	1617	8,7%	-124	751	9,1%	796	9,4%	-45	742	7,6%
La Plage	1326	7,3%	1422	7,6%	-96	621	7,5%	654	7,7%	-33	705	7,2%
Le Centre	1721	9,5%	1819	9,8%	-98	759	9,2%	820	9,7%	-61	962	9,9%
Le Port	1521	8,4%	1573	8,4%	-52	660	8,0%	686	8,1%	-26	861	8,8%
Le Ramponneau	1468	8,1%	1454	7,8%	14	700	8,4%	665	7,8%	35	768	7,9%
Les Vilings	1480	8,2%	1446	7,8%	34	656	7,9%	616	7,3%	40	824	8,4%
Saint Benoît Saint-Ouen	1591	8,8%	1629	8,7%	-38	714	8,6%	729	8,6%	-15	877	9,0%
Val de Bucaille	1652	9,2%	1963	10,5%	-311	780	9,4%	943	11,1%	-163	872	8,9%
TOTAL FECAMP	18054	100,0%	18641	100,0%	-587	8288	45,9%	8495	45,6%	-207	9766	54,1%

Analyse statistique des données territoriales

Résultats // les points phares :

→ Une co-construction et une coordination des politiques sociales locales

□ Des acteurs sociaux concertés, impliqués et (re)mobilisés

□ Des temps de diagnostic et d'échanges de bonnes pratiques systématisées

Coopérative de conseil ExtraCité -

ANIMATION D'UNE JOURNÉE DE COPRODUCTION POUR LES ETATS GÉNÉRAUX DE L'ALIMENTATION

Description de l'étude menée

Commanditaire DRAAF Hauts-de-France

Lieu Oignies (59)

Contact / référent Emilie Hennebois

Équipe ExtraCité

Budget 4 100€

Période 2017

Objet de la mission

- Dans le cadre des Etats Généraux de l'Alimentation, la DRAAF HDF nous a confié l'organisation, l'animation et la restitution d'une journée de réflexion sur le thème de la politique de l'alimentation, pour accompagner le changement des pratiques alimentaires.
- Imaginer ensemble des solutions pour une alimentation saine, durable, sûre et accessible à tous.
- Alimenter les réflexions nationales et stimuler la créativité à l'échelle régionale.

Mots clefs

#Alimentation #Transition #Agriculture #Synergies #Anti-gaspillage
#Multi-acteurs #Débats



1

Préparation de la journée d'animation

- Cadrage avec la DRAAF
- Immersion pour affiner la méthodologie

2

Animation d'une journée d'échanges et de coproduction

- Présentation d'**initiatives territoriales** sur le sujet par des porteurs de projets
- **8 ateliers thématiques** pour explorer l'ensemble des sujets clefs (Initiatives locales et synergies du territoire ; Alimentation et précarité ; Alimentation et éducation ; Alimentation et gaspillages ...)

3

Capitalisation et synthèse des échanges

- Compte-rendu exhaustif
- Synthèse des 12 idées clefs issues de la journée



Résultats // les points phares

- Mobilisation de 93 personnes
- Véritable enrichissement et partage des initiatives suivies par le Service Régional de la DRAAF
- Capacité à associer des acteurs locaux très diversifiés
- Des propositions concrètes d'amélioration des modalités alimentaires

Description de l'étude menée

Commanditaire Département de Meurthe et Moselle

Lieu Nancy (54)

Contact / référent Aude SIMERMANN

Équipe ExtraCité

Budget 20 200€

Période 2019

Objet de la mission

- Organiser, piloter et animer une semaine événementielle sur la thématique de l'alimentation durable
- Assurer le transfert méthodologique auprès de la MO

Mots clefs

#Alimentation #Transition #Agriculture #OnMangeQuoiDemain? #RestaurationCollective #AccompagnementAuChangement



Table ronde

1 Coproduction de la programmation

→ Organisation et animation de plusieurs groupes de travail avec acteurs locaux et maîtrise d'ouvrage pour déterminer la programmation

2 Création, diffusion et analyse d'une consultation citoyenne

→ Identification de ce que le local signifie pour les citoyens, des habitudes de consommation, freins et leviers au changement

3 Animation des tables rondes et facilitation des temps dédiés aux professionnels

→ Animation des 9 tables rondes
→ Création d'une exposition #success stories
→ Facilitation des temps d'échanges

4 Restitution de la semaine de l'alimentation durable

Résultats // les points phares

- .55 manifestations dont 9 tables-rondes
- .356 personnes touchées dans le cadre de la consultation
- .Plus de 50 experts et grands témoins intervenus
- .Programmation coproduite avec les acteurs du territoire

Question : Quelles sont les raisons qui vous incitent à consommer des produits alimentaires de proximité ?

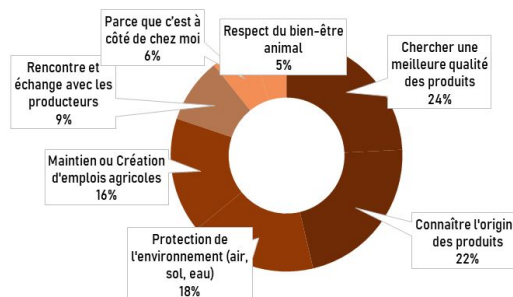

- Les **motifs** de consommation des produits alimentaires de proximité **sont pluriels et plutôt partagés** et visent à s'inscrire dans une consommation durable et responsable :
 - Motif **sanitaire** : une meilleure qualité des produits
 - Motif de **transparence** : volonté de plus en plus de maîtriser l'origine des produits
 - Motif **environnemental** : prise en compte de l'impact écologique
 - Motif de **soutien de l'activité agricole** : éviter les acteurs intermédiaires dans le circuits de l'alimentation pour une meilleure rétribution aux producteurs
- Finalement « la proximité » n'apparaît que comme 6^{ème} motif (pour 6 % des répondant seulement)
- Ces résultats corroborent l'idée que 64% des Français sont tout à fait d'accord avec l'affirmation que les produits alimentaires locaux permettent de faire marcher l'économie locale et d'aider les producteurs locaux (97% sont tout à fait ou plutôt d'accord). Il ne sont que 23% à être tout à fait d'accord avec l'affirmation que les produits locaux alimentaires sont plus respectueux de l'environnement (86% sont tout à fait ou plutôt d'accord). (IPGOS, les Français et le consommateur local 2014)



ExtraCité pour le Département de Meurthe-et-Moselle, Consultation Semaine « On Mange Quoi Demain », Octobre 2019

9

Extrait de l'analyse de la consultation citoyenne

AMO POUR LA DÉFINITION ET LA MISE EN ŒUVRE D'UN SYSTÈME ALIMENTAIRE TERRITORIAL DURABLE D'ÉCHELLE INTERCOMMUNALE

Description de l'étude menée

Commanditaire : CA Lens-Liévin

Équipe ExtraCité + Voix Publique

Budget ExtraCité global : 59 820€

Objet de la mission

- Dresser un portrait du modèle agricole et alimentaire du territoire
- Identifier les acteurs et révéler les enjeux et potentiels
- Construire une politique transversale de développement d'un système alimentaire territorial durable
- Intégrer les aspects économiques, sociaux, environnementaux, territoriaux dans la construction de la politique publique

Mots clefs

#Système Alimentaire Territorial Durable #Agriculture
#Coproduction #Projet de territoire

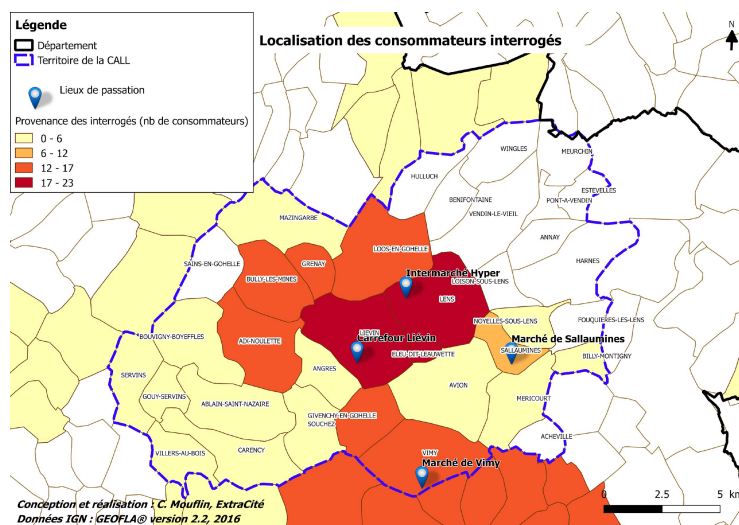

Exemple de cartographie—état des lieux du bassin de consommation

1 Diagnostic de territoire

- => Analyse documentaire avec actualisation des données existantes
- => Etat des lieux des Circuits Alimentaires de Proximité et de la Bio locale (achats de données + questionnaire producteurs + mobilisation téléphonique + focus groupe d'enrichissement)
- => Diagnostic du bassin de consommation (questionnaire, mobilisation, rencontres,.)

2 Stratégie et plan d'actions

- => Coproduction de la stratégie
- => Ateliers de co-construction thématiques du plan d'actions
- => Accompagnement opérationnel pour 2 actions à décliner



COPIL de validation de la stratégie

Résultats // les points phares

Territoire lauréat de l'Appel à Projets national PNA 2018/2019

- .1600 courriers envoyés pour sonder les habitudes de consommation
- .278 personnes ont participé à l'élaboration de cette politique publique (techniciens, élus, bailleurs, associations, agriculteurs)
- .78 actions co-produites pour décliner le SATD

ACCOMPAGNEMENT COLLECTIF AU NIVEAU NATIONAL AUPRÈS DES STRUCTURES DE L'INSERTION PAR L'ACTIVITÉ ÉCONOMIQUE (SIAE) DANS LE MARAÎCHAGE BIOLOGIQUE

Description de l'étude menée

Commanditaire : AVISE en partenariat avec Chantier Ecole, Emmaüs France, France Active, Réseau Cocagne, Croix Rouge Insertion

Équipe : ExtraCité

Budget : 29 100€ HT

Année: 2021

Objet de la mission

DLA collectif national pour accompagner les SIAE dans le maraîchage biologique :

- partage d'une culture commune,
- capitalisation des pratiques à la fois dans leur activité agricole mais également dans leur activité sociale,
- apport d'éléments méthodologiques pour renforcer l'écosystème alimentaire local et développer de nouveaux projets

1 Conception et animation de 3 cycles de webinaires

=> A partir des attentes formulées par les participant-e-s (récoltées par questionnaire), conception et animation des 3 cycles:

- 1) Comment partager une vision commune du système de l'alimentation durable et comment positionner mon projet, au niveau stratégique, dans une logique de système ?
- 2) Comment répondre opérationnellement aux besoins du territoire dans une logique de système ?
- 3) Comment développer et pérenniser mon modèle économique (au sens large) de structure d'utilité sociale, dans une logique de système ?

2 Réalisation d'un guide de capitalisation

=> Rédaction d'un guide à destination des acteurs de la SIAE et de leurs accompagnateurs

Mots clefs

#ESS #Innovation #Social
#Maraîchage #Diversification

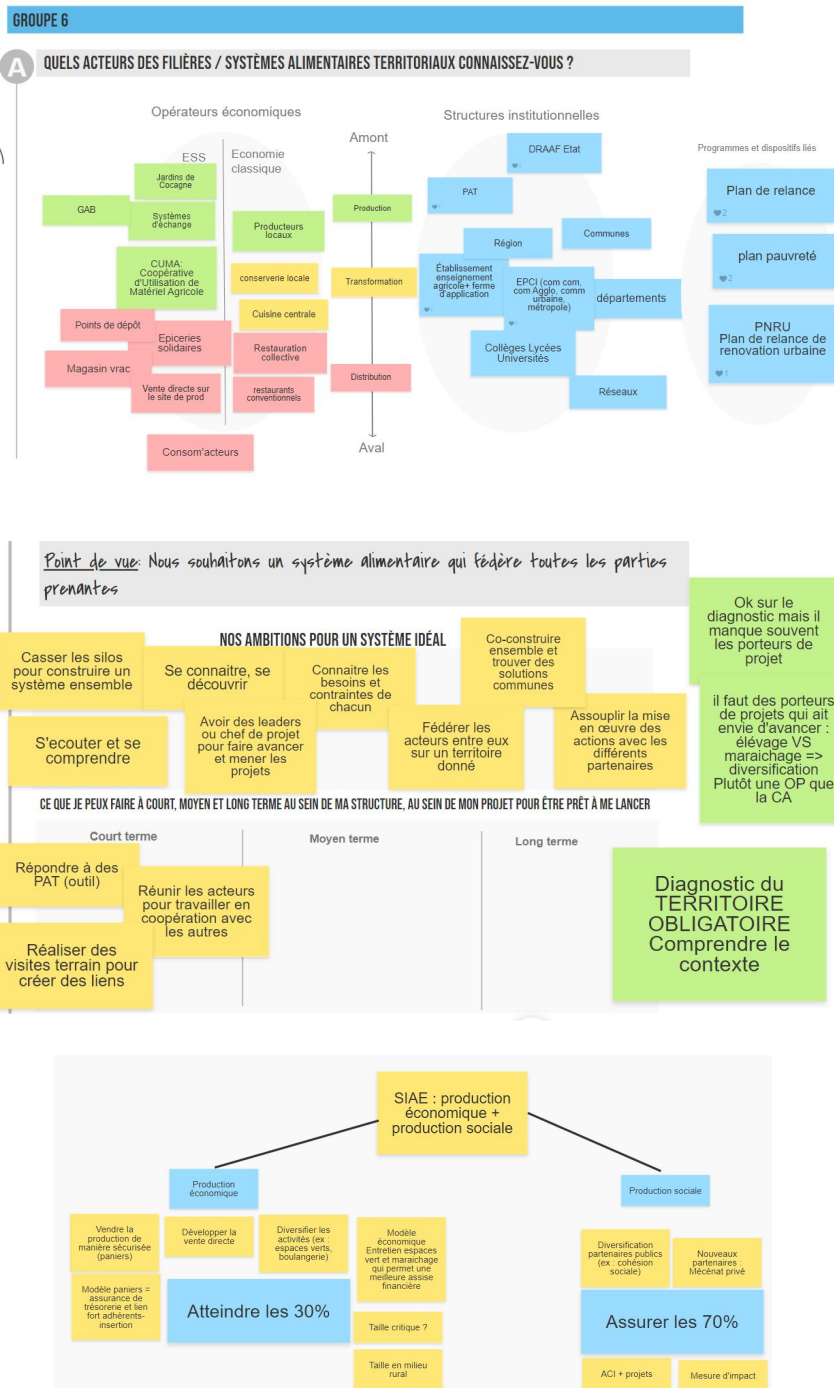

Exemple de support remplis par les participant-e-s

Résultats // les points phares

- Plus d'une trentaine de structures participantes, à l'échelle de la France métropolitaine, porteuses de projets SIAE diversifiés: maraîchage, apiculture, outils de transformation,...
- Mise en réseau de ces structures

EVALUATION FINALE DU PROGRAMME LEADER PROGRAMMATION 2014 - 2022 POUR LE PAYS DU CAMBRÉSIS

Description de la mission

Commanditaire : Syndicat Mixte du PETR du Cambrésis

Équipe : ExtraCité (mandataire)

Budget : 24 990€ HT

Objet de la mission

- Mener l'évaluation finale du programme LEADER sur le territoire du Groupe d'Action Locale (GAL) du PETR du Cambrésis sur la période 2014 - 2022.
- Rencontrer l'ensemble des acteurs du développement économique territorial
- Animer des temps de restitution pour co-construire les axes stratégiques de la future candidature LEADER du GAL sur la période 2023 - 2027

Mots clefs

#Développement territorial #Fonds européens #Evaluation des politiques publiques

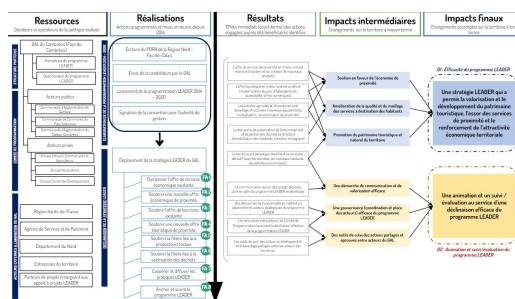

Logigramme de l'évaluation

Résultats de l'enquête par questionnaire

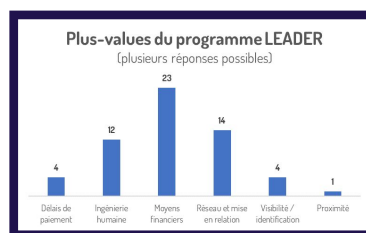

1 Analyse de la programmation

- Analyse documentaire
- Entretiens exploratoires à destination des membres du Comité de Programmation
- Production de cartographies pour représenter les tendances territoriales

2 Coproduction territoriale pour travailler les constats évaluatifs

- Conduite d'une enquête par questionnaire auprès des porteurs de projets bénéficiaires du programme LEADER (33 répondants)
- Animation d'un atelier de restitution des premiers résultats de l'évaluation et coproduction des constats et préconisations d'ordre stratégique et opérationnel

3 Restitution finale

- Rédaction d'un rapport final d'évaluation mettant en lumière les forces et limites de la programmation 2014 - 2022
- Rédaction d'une note de synthèse communicante à destination des acteurs techniques et du grand public sur le Cambrésis
- Restitution en plénière auprès d'élus et de techniciens du PETR

Productions cartographiques réalisées par ExtraCité

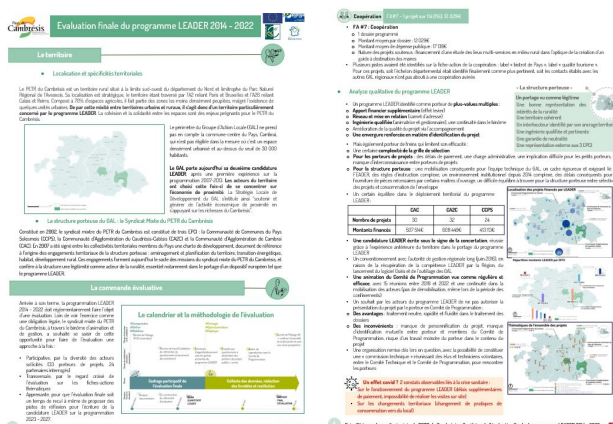
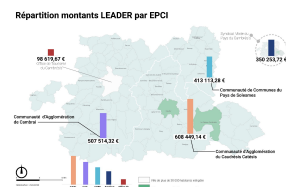
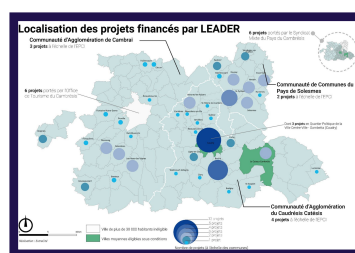

Synthèse grand public de l'évaluation

Résultats // les points phares

- Une méthodologie d'évaluation partagée, claire et légitime au regard des retours des acteurs
- Une évaluation apprenante, avec des conclusions qui viennent nourrir la réflexion des membres du Comité de Programmation
- Une restitution identifiée comme pertinente, à l'origine de nombreux échanges autour de la future programmation LEADER 2023-2027

SUR NOTRE MOBILISATION INNOVANTE ET PARTICIPATIVE DE CITOYENS, DE PARTENAIRES, D'ÉLUS

Nous présentons dans les pages qui suivent un extrait du MEMENTO n°17 de la CdC qui fait un focus sur notre intervention aux côtés de l'agence d'urbanisme et de développement de Saint Omer pour l'élaboration participative du PLUi de la Communauté de Communes du Pays de Lumbres (CCPL).

Outre d'avoir fait l'objet de l'article qui suit, cette mission d'AMO "implication des habitants à l'élaboration du PLUi de la CCPL" a été plusieurs fois récompensée :



Lauréat des trophées de la participation et de la concertation – Gazette des communes



Lauréat / récompense au titre des meilleures démarches d'association des habitants dans un PLUi – Séminaire annuel du Club PLUi

LE PLUI DE LA COMMUNAUTÉ DE COMMUNES DU PAYS DE LUMBRES (PAS-DE-CALAIS)

Impliquer les habitants en leur donnant envie de participer



ATELIER MAPPING AU COLLEGE: LOCALISATION DES HABITATIONS ET SERVICES EN CUBES 3D, SUR FOND DE DIAGNOSTIC TERRITORIAL PROJETÉ AU SOL.

La communauté de communes du Pays de Lumbres a intégré de nouvelles communes en 2014, suite à la dissolution d'EPCI voisins. Lors du lancement du PLUi, il est apparu indispensable aux élus d'associer les habitants, notamment dans ce contexte de nouvelle organisation territoriale. En parallèle, s'est posée la question de la sensibilisation des élus, puisque la moitié des communes n'avait pas, jusqu'alors, de documents

d'urbanisme. C'est bien par le biais de la concertation qu'élus et habitants se sont familiarisés avec le PLUi, sous l'impulsion de l'agence d'urbanisme, et ce, dès les premières phases d'élaboration du document; une révolution pour les acteurs locaux, qui n'avaient pour seule expérience qu'une consultation menée par l'agence d'urbanisme et la Région dans le cadre d'un débat public sur le numérique.

“ Trop souvent, nous sommes amenés à prendre des décisions urgentes impactant la vie des habitants sans avoir pu les rencontrer, les questionner et les entendre. Ils ne peuvent compter que sur notre bon sens. Ici, nous nous sommes donné les moyens de co-construire le projet de territoire avec toutes les personnes motivées et concernées. ”

Christian Leroy, président de la communauté de communes



DES RÉSULTATS

- Plus de 1 000 contributions d'habitants aux profils très variés.
- Un enrichissement du diagnostic et du PADD: des nouveaux enjeux repérés ou davantage mis en avant dans les orientations.
- Une reconnaissance nationale: déplacement de la secrétaire d'État, communauté de communes lauréate des Trophées de la participation de la Gazette des communes.
 - Un débat qui a dépassé les intérêts personnels.
 - Des outils innovants et transposables pour animer le débat.

COMMUNAUTÉ DE COMMUNES DU PAYS DE LUMBRES (PAS-DE-CALAIS - 62)

36 communes, 23 911 habitants
Commune la plus peuplée: Lumbres, 3 917 habitants

Le PLUi

- Démarche lancée en 2015
- Arrêt du projet de PLUi prévu fin 2017
- Acteurs mobilisés: Agence d'urbanisme, BET animation-concertation, PNR Caps et Marais d'Opale, BET en charge du règlement du PLUi, règlement de publicité et thématique environnementale.
- Coût indicatif: 90 000 € pour le dispositif participatif
- Coût total du PLUi: environ 200 000 € (équilibré par assistance partenariale globale de l'Agence d'urbanisme). Subventions: 20 000 € AAP Club PLUi, 20 000 € dotation État

Christian LEROY, président
Tanguy BEUZELIN, directeur de l'aménagement du territoire et de l'urbanisme

SITE WEB
www.cc-paysdelumbres.fr

SUR LA QUALITÉ DE NOTRE TRAVAIL ET DE NOS ENGAGEMENTS

Nous présentons le courrier de remerciement adressé à ExtraCité **par la commune de Longvic suite à l'accompagnement de leur Agenda 2030** qui a été mis à l'honneur par le Commissariat Général au Développement Durable.



Longvic, engagée dans les Objectifs de Développement Durable

Longvic, le 26 décembre 2019

ExtraCité,
75 rue Léon Gambetta, 59 000 LILLE

Mesdames, Messieurs,

Il y a un peu plus d'un an, ExtraCité et la Ville de Longvic étaient fières de présenter aux Longviciens le Plan d'actions de l'Agenda 2030 de Longvic, fruit de 6 mois de travail commun entre vos collaboratrices, nos élu(e)s, nos services et de nombreux habitants.

Pris dans la mise en œuvre des premières mesures à la faveur du Budget primitif 2019, nous avons tardé à vous rendre compte de la suite, alors précisément qu'elle s'est révélée riche en bonnes surprises.

D'abord, comme vous pourrez le constater vous-mêmes, l'enthousiasme autour de l'Agenda 2030 n'est pas retombé (cf. ci-joint le récapitulatif des premières mesures).

Surtout, cette originale transposition des ODD internationaux à un petit territoire a été plus que remarquée, puisqu'en avril dernier, le **Commissariat Général au Développement Durable** (CGDD) a convié Philippe Chagnon, notre DGS-Coordonnateur Agenda 2030, à présenter notre feuille de route à la Cité des Sciences et de l'Industrie, dans le cadre d'ateliers destinés à des techniciens de toute la France.

Mais cette mise en avant ne s'est pas arrêtée à cet échelon technique, puisque, sans nous l'annoncer au préalable, le CGDD a choisi cet été de consacrer une demi-page à Longvic dans son « **Point d'étape 2019 sur la mise en œuvre par la France de l'Agenda 2030** », rapport national destiné chaque année à rendre compte aux Nations-Unies de ses avancées en la matière... Une mise en lumière inespérée pour notre travail commun !

Enfin, à ce titre, notre Première adjointe au Développement Durable Céline Tonot a été conviée à s'exprimer à Paris lors de la 4^{ème} **Journée Anniversaire des ODD**, en septembre dernier, et son interview est hébergée depuis le 18 décembre sur le site :

<https://www.agenda-2030.fr/ressources/evenement-anniversaire-de-lagenda-2030-373>

Nous tenions donc à vous associer à tous ces succès, car nul doute que la qualité de votre engagement à nos côtés les a rendus possibles. Nous n'avons d'ailleurs pas manqué - et nous continuerons à le faire - de citer votre bureau d'études pour son sérieux, son écoute, sa réactivité et sa capacité innovante à impliquer les habitants. Une mention spéciale à Siloé Deconynck pour le lien constant qu'elle a maintenu avec notre Coordonnateur afin d'organiser au mieux vos différentes interventions.

En vous souhaitant de continuer à accompagner ainsi le plus longtemps possible les collectivités territoriales au service du Développement durable, nous vous prions de croire, Mesdames, Messieurs, à l'expression de nos salutations les meilleures.

Céline TONOT
Première adjointe au Développement durable



José ALMEIDA
Maire de Longvic



Impliquée depuis 20 ans en faveur de l'environnement, notre Ville Nature a choisi de s'engager sur les Objectifs de Développement Durable fixés par les Nations-Unies, à l'horizon 2030.
Pour mieux vivre à Longvic et sur notre planète... Vous nous rejoignez ?



Nos moyens



Nos moyens

Notre politique d'
éco-responsabilité

Notre écosystème

NOS BUREAUX

ExtraCité est installée au cœur de Lille dans une colocation de coopératives regroupant plusieurs entreprises de l'économie sociale et solidaire. Cette situation nous permet de rencontrer et collaborer avec des professionnels de tous horizons: graphistes, vidéastes, spécialistes du numérique, artistes...

Nous travaillons dans 3 bureaux ouverts autour d'une salle commune conviviale et disposons de plusieurs salles de réunions, d'une salle projet, et d'espaces partagés utiles pour les formations et séminaires.



NOTRE MATÉRIEL

Nous disposons des moyens techniques et logistiques suivants:

- 15 bureaux répartis dans 3 espaces ouverts
- 1 salle projet intégrant un important stock de papeterie pour la création de nos supports d'animation et de communication
- 4 salles de réunion pouvant accueillir 2 à 15 personnes
- 18 ordinateurs portables ainsi que 12 écrans fixes complémentaires
- 1 imprimante A4/A3
- 1 traceur A0 professionnel
- 3 vidéos projecteurs
- 2 appareils photos numériques
- 1 dispositif de vidéo-mapping
- 2 appareils photos numériques
- des logiciels bureautiques : suite office professionnelle (word, excel, powerpoint...), Google Suite
- des logiciels graphiques : suite Adobe (photoshop, illustrator...), Qgis
- des logiciels d'enquête: Sphinx, Typeform, Google Form
- Des outils de travail collaboratif : compte Zoom professionnel, Slack, Klaxoon, Google drive



Notre politique d'éco-responsabilité

La coopérative ExtraCité est mobilisée au quotidien en matière de Développement Durable et de RSE, tant dans nos actions internes qu'au cours de nos missions et auprès de nos clients. A ce titre, nous développons une politique d'éco-responsabilité autour de plusieurs piliers :

1/ LA VALORISATION DE L'HUMAIN

- Nous maintenons un **écart salarial restreint entre le salaire le plus élevé et le salaire le moins élevé**, avec un coefficient maximum de 3.
- Une **stricte parité femme-homme** est observée dans les **responsabilités et les rémunérations**.
- Nous disposons d'un **Comité social et économique** (un binôme paritaire femme-homme).
- A ce jour, **83% de nos salarié·e·s sont en CDI**. Nous mettons un point d'honneur à soutenir la pérennité de nos contrats de travail.
- Nous avons mis en place une **évaluation biannuelle du bien-être de nos salarié·e·s** via un baromètre social interne.
- Nous favorisons l'autonomie et le bien-être de nos salarié·e·s via une **organisation souple**. Par exemple, le **télétravail est un droit** et nous faisons tout pour qu'il se déroule dans de bonnes conditions, sans excès, et surtout qu'il **soit choisi**.
- Nous encourageons tous nos collaborateurs à développer leurs compétences et à se former dès qu'ils en ressentent l'envie ou le besoin. Nous favorisons lors de nos missions les **binômes entre consultant·e·s confirmé·e·s et juniors**, dans un esprit de **transfert de compétences et d'échange de savoirs**.
- Les **stages et alternances** à ExtraCité sont une vraie plus-value en continuité des études. Ce sont des temps d'apprentissage intensifs et responsabilisants, en immersion sur le terrain.
- Nous favorisons les trajectoires individuelles et pérennisons les savoirs dans une démarche d'amélioration continue. A titre d'exemple, **75% de nos salarié·e·s ont été recruté·e·s à l'issue de leur stage de fin d'études**.
- Nous avons choisi une **mutuelle protectrice** pour garantir la prise en charge de nos collaborateur·rice·s, y compris dans les médecines douces et naturelles.
- Nous mettons à disposition de nos collaborateur·rice·s des sièges **ergonomiques et un environnement propice au bien-être au travail**.

2/ LA GOUVERNANCE SAINE, TRANSPARENTE ET PARTAGÉE

- Nous sommes une SCOP, c'est-à-dire que notre **entreprise coopérative est majoritairement détenue par nos salarié·e·s et que notre lucrativité est limitée**.
- Nous pratiquons une **gouvernance horizontale** : chaque salarié·e qui reste au sein de la coopérative a vocation à devenir associé·e et à participer aux prises de décision.
- La réunion entre les associé·e·s est l'organe décisionnel d'ExtraCité. Toutes les décisions sont ensuite relayées et expliquées auprès des salarié·e·s non associé·e·s.
- Nous nous réunissons chaque mois en réunion d'équipe pour veiller à maintenir une **bonne dynamique interne**, faire le point sur nos missions et **favoriser le travail collectif et l'échange de bonnes pratiques**.
- Nous mettons en place un **contrôle strict de l'activité salariale de la gérance**. Ce contrôle, réalisé sous l'égide d'un Conseil de surveillance composé d'associé·e·s salarié·e·s et externes, garantit la transparence des activités du gérant.

3/ L'ATTÉNUATION DU DÉRÈGLEMENT CLIMATIQUE EN MISANT SUR LE LOCAL

3.1 Privilégier la mobilité douce

- Nous **privilégions les déplacements en transports en commun dès que cela est possible**. Dans le cas contraire, nous privilégions le covoiturage avec nos partenaires.
- Nous avons fait le choix de n'avoir qu'un seul véhicule de service pour les trajets incompressibles et non réalisables en transports en commun. Pour les petits trajets non réalisables en transports en commun, nous utilisons **un véhicule copartagé**.
- Nous encourageons **vivement nos collaborateur·rice·s à se déplacer en vélo**, et aucun n'utilise la voiture dans le cadre de ses déplacements domicile-travail.

3.2 Rationaliser l'usage du numérique

- Nos impressions (de supports, de rapports, etc.) sont réalisées sur du **papier issu de forêts gérées durablement**.
- Nous appliquons plusieurs règles de rationalisation de nos usages informatiques :
 - la règle des 3 mails : au bout de trois mails, un échange téléphonique
 - Nous supprimons régulièrement nos anciens mails et les dossiers Cloud non utilisés ou anciens.

3.3 Soutenir les savoirs-faires et produits locaux

- Au bureau ou dans nos déplacements, nous **privilégions autant que possible une alimentation locale et/ou biologique**. Nous recommandons également à nos clients d'éviter la vaisselle jetable.
- Nous avons établi une politique **d'achats plus respectueuse des écosystèmes naturels et humains**. A ce titre, nous nous engageons à nous fournir dans la mesure du possible en produits achetés localement.
- En déplacement, nous nous engageons à **favoriser le local** (alimentation, structures d'hébergement,...). Pour cela, nous répertorions les adresses les plus respectueuses de l'environnement lors de nos déplacements et partageons ce répertoire.

4/ LA COLLABORATION FORTE AVEC NOS PARTENAIRES

- Nous **encourageons les échanges de compétences entre structures**. A ce titre, nous mettons un point d'honneur à renforcer les partenariats avec d'autres cabinets aux compétences complémentaires. **Ces groupements sont des gages de qualité et de technicité aux travaux que nous réalisons**.
- Nous avons élaboré un **partenariat avec l'Institut Godin** depuis 2018.
- Nous sommes **membre fondateur du Cluster d'entreprises InitiativesETcités** - acteur du développement local durable et Pôle Territorial de Coopération Economique (PTCE).
- Nous sommes **membre de REady et ALTAA**, acteurs de l'alimentation durable.
- Nous **adhérons aux objectifs du Pacte Mondial de l'ONU et à la Charte de la diversité en entreprise**.
- Nous revendiquons notre **indépendance à la fois financière, politique, commerciale et intellectuelle**. Cette indépendance est la garantie de notre position de « tiers neutre ».





ExtraCité

Agitateurs **de projets** durables

Adresse: 98 bis rue Brûle-Maison | 59000 Lille
Tél. (standard) : 03 20 01 00 41
Mail: contact@extracite.com